

MEMORIA DE ACTIVIDADES

GEZKI

CURSO ACADÉMICO

2013/2014

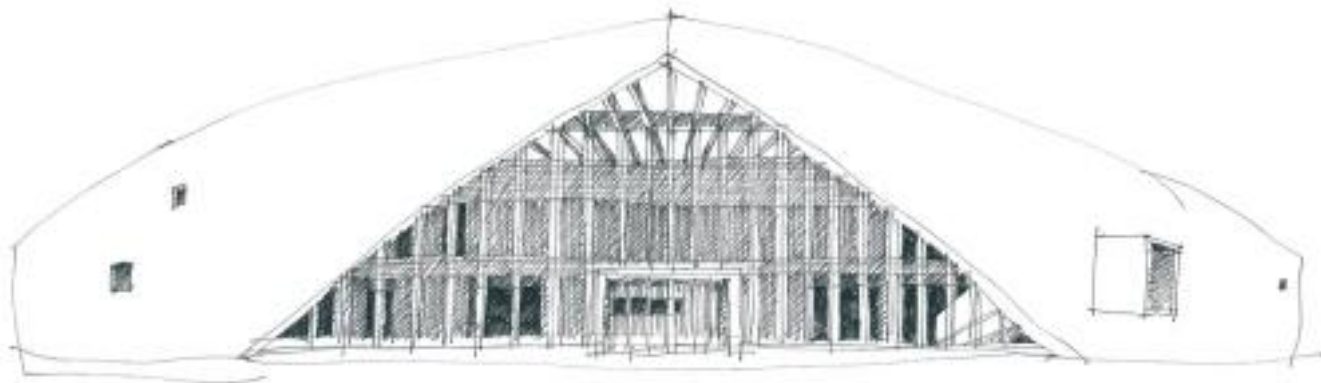

www.gezki.ehu.es

Centro Carlos Santamaría
Pza. Elhuyar, 2
20018 Donostia / San Sebastián
Tel. 943 01 7498
Fax 943 01 7480
gezki@ehu.es

ÍNDICE

1) INTRODUCCIÓN

2) FORMACIÓN EN ECONOMÍA SOCIAL: MÁSTER EN ECONOMÍA SOCIAL Y SOLIDARIA

- a) Máster Oficial Universitario de Economía Social y Solidaria 2013/2014.
- b) Datos de la primera promoción del Máster Oficial de Economía Social y Solidaria.
- c) Docencia impartida por el profesorado de GEZKI en otros Másteres.

3) DIFUSIÓN DE LA ECONOMÍA SOCIAL: ORGANIZACIÓN DE JORNADAS

- a) Conferencia – “*Euskal kooperatiben eta gizarte ekonomiaren balio erantsia, etorkizuneko erronka sozioekonomikoen aurrean*” / “El valor añadido de las cooperativas vascas y de la economía social, ante los retos socioeconómicos de futuro”.
- b) Presentación de los Institutos GEZKI-UPV/EHU y IEPP y exposición de los proyectos de investigación de regulación legal, fiscal y normativa que se llevan a cabo en Economía Social del Gobierno Vasco.
- c) Experiencia práctica: “El cooperativismo en la inserción laboral. La aportación de Emaús”.

- d) Conferencia: “La economía social y solidaria como fuente de inspiración y embrión de una economía postcapitalista”.
- e) Seminario práctico: “Fundamentos y normas contables en las cooperativas”
- f) Seminario: “Aportación de las cooperativas agrarias hacia la autosuficiencia alimentaria”
- g) Conferencia universitaria: “De la crisis bancaria a la banca ética. Una alternativa socialmente responsable”

4) DIFUSIÓN DE LA ECONOMÍA SOCIAL: PUBLICACIONES PERIÓDICAS. REVISTA VASCA DE ECONOMÍA SOCIAL. REVES: NÚMEROS 11 Y 12

5) INVESTIGACIÓN

- a) Líneas de investigación que se desarrollan en el seno de GEZKI.
- b) Tesis Doctorales.
- c) Proyectos de Investigación

6) CONTRIBUCIONES EN SEMINARIOS, JORNADAS Y CONGRESOS CIENTÍFICOS

7) ASISTENCIA A REUNIONES, EVENTOS INSTITUCIONALES Y ACADÉMICOS Y ESTANCIAS

8) BECAS Y CONTRATOS.

9) ANEXO, MEMORIA OBSERVATORIO VASCO DE ECONOMÍA
SOCIAL (OVES/GEEB) 2013.

1) INTRODUCCIÓN

La Memoria que aquí se presenta ofrece información sobre las actividades más relevantes del Instituto de Derecho Cooperativo y Economía Social/ Gizarte-Ekonomia eta Zuzenbide Kooperatiboaren Institutua (en adelante, GEZKI) desde el 1 de julio de 2013 hasta el 30 de junio de 2014.

En la presente Memoria no se incluyen datos sobre el Observatorio Vasco de Economía Social (OVES), que nació como consecuencia de un convenio entre la Dirección de Economía Social del Gobierno Vasco y GEZKI, porque el OVES actualmente tiene su propia dinámica, dirección y memoria.

Como se detallará en la presente Memoria, el período que comprende la misma ha conocido una variada actividad de GEZKI en distintos ámbitos académicos: formación en Economía Social; difusión de la Economía Social mediante la organización de jornadas y la revista REVES; investigación; contribuciones en seminarios, jornadas y congresos científicos; asistencia a reuniones y eventos institucionales y académicos; becas y contratos y, finalmente, publicaciones.

Asimismo, merece una especial mención la implantación del nuevo Máster Oficial Universitario en Economía Social y Solidaria, lo cual constituye la gran novedad del curso académico 2013-2014.

2) FORMACIÓN EN ECONOMÍA SOCIAL

c) MÁSTER OFICIAL UNIVERSITARIO EN ECONOMÍA SOCIAL Y SOLIDARIA 2013/2014

Tras varios años de trabajo interno de preparación desarrollado por GEZKI junto con otros agentes (universidades, entidades), en el curso académico que **acaba** de terminar se ha implantado con éxito el Máster Oficial Universitario en Economía Social y Solidaria. En el mismo destacamos las siguientes características:

ORIENTACIÓN: Profesional.

RAMA: Ciencias Sociales.

Nº DE CRÉDITOS: 60 ECTS.

Créditos Obligatorios	30 Ects
Créditos Optativos	15 Ects
Prácticas Obligatorias	9 Ects
Trabajo Fin de Máster	6 Ects

TIPO DE ENSEÑANZA: Semi-presencial.

RESPONSABLE: GEZKI, Universidad del País Vasco / Euskal Herriko Unibertsitatea.

ENTIDADES PROPONENTES:

- GEZKI, Instituto de Derecho Cooperativo y Economía Social.
- Escuela Universitaria de Relaciones Laborales de Donostia.
- Escuela Universitaria de Empresariales de Donostia.
- Departamento de Derecho de la Empresa.
- Departamento de Economía Aplicada I.
- HEGOA, Instituto de Estudios sobre Desarrollo y Cooperación Internacional.

ENTIDADES COLABORADORAS:

- ASLE, Agrupación de Sociedades Laborales de Euskadi.
- GIZATEA, Asociación de Empresas de Inserción del País Vasco.
- EHLABE, Asociación de Entidades de Trabajo Protegido de Euskadi.
- HIREKIN, Asociación de Entidades de Iniciativa e Intervención Social de Euskadi.
- KONFEKOOP, Confederación de Cooperativas de Euskadi.
- REAS, Red de Redes de Economía Alternativa y Solidaria.

OBJETIVOS:

El objetivo general es proporcionar una formación multidisciplinar y de elevada calidad al alumnado que satisfaga las necesidades formativas y de cualificación profesional demandadas por el sector de la economía social y solidaria.

Los objetivos específicos del máster son:

- Ofrecer una formación **teórica** en contenidos y valores en economía social y solidaria: sus fundamentos teóricos, carácter transformador, centralidad de las personas en los procesos de trabajo, cambio económico y social.
- Ofrecer una formación **aplicada** sobre la situación del sector (la economía social y solidaria) en nuestro entorno: aspectos normativos y positivos, políticas e instrumentos de apoyo al sector, desarrollo actual y futuro.
- Ofrecer **herramientas** de trabajo para la gestión de las empresas de economía social y solidaria: dirección estratégica, gestión de personas, innovación social, participación, igualdad, financiación ética entre otros.

El Máster tiene un carácter marcadamente multidisciplinar. Las materias objeto de estudio pertenecen a diferentes áreas de conocimiento de las ciencias sociales: economía, derecho, sociología, administración de empresas, ciencia política...

JUSTIFICACIÓN:

En Euskadi históricamente, en comparación con otras comunidades autónomas, se ha promocionado en especial el desarrollo de iniciativas productivas que promueven otro tipo de economía, cuyo objetivo fundamental es el desarrollo de las personas y de las comunidades. Sus consecuencias más directas son, entre otros, la creación de empleo, la cohesión e inclusión social y el desarrollo local. Se trata de un sector que ofrece valor añadido social al poner a las personas en el centro del proyecto empresarial, además del valor añadido económico, combinando ambas facetas. Es un sector al que se presta especial atención en contextos de crisis, porque muestra buenas prácticas como preferir la flexibilidad en retribución y jornada para evitar despidos.

Actualmente, la economía social y solidaria es un sector económico con un peso específico al alza. La reciente aprobación de la Ley 5/2011, de 29 de Marzo, de Economía Social da buena prueba de ello, ley pionera a nivel mundial, que regula, fomenta e impulsa el sector. Expresamente ordena a los poderes públicos introducir la economía social en los planes de estudio de las diferentes etapas educativas (en la misma línea, Recomendación 193 de la OIT).

Como consecuencia de todo ello, este Master va dirigido, sobre todo a:

- La formación en cuadros intermedios.
- La formación en materias de gestión económica y productiva.
- La formación en economía social y solidaria, ya que es un pilar para las entidades y un valor.

Al fin y al cabo, este Máster Oficial pretende ser una oferta de calidad, combinando aspectos teóricos, de gestión y prácticos, para responder adecuadamente al elevado interés económico y académico que despierta la economía social y solidaria, máxime en el País Vasco, donde es una manera de emprender con gran arraigo histórico y actual.

b) DATOS DE LA PRIMERA PROMOCIÓN DEL MÁSTER OFICIAL EN ECONOMÍA SOCIAL Y SOLIDARIA.

Tríptico informativo:



Máster Universitario Economía Social y Solidaria

Este Máster Universitario en Economía Social y Solidaria está promovido por el Instituto GEZKI (Instituto de Derecho Económico y Economía Social), como responsable del mismo, asimismo colaboran el Instituto Hegoa, la Escuela Universitaria de Relaciones Laborales, la Escuela Universitaria de Estudios Empresariales Donostia-San Sebastián, y los Departamentos de Economía Aplicada I y Derecho de la Empresa, todos ellos órganos de la UPV/EHU. Entrará en funcionamiento en el curso 2013/2014.

Las características socioeconómicas del País Vasco revelan la arraigada tradición y potencial de futuro de la Economía Social y Solidaria. Además del más conocido fenómeno cooperativo de Mondragón, los indicadores socio-económicos reflejan que en el País Vasco se ha promocionado con ahínco el desarrollo de iniciativas productivas que promueven otro tipo de economía, más allá de la clásica de nuestro tiempo que gira en torno al mercado y la rentabilidad privada.

Sin duda, la previsible expansión de las actividades económicas que se desarrollen en el marco de Economía Social y Solidaria demandará profesionales con sólida formación académica y científica, para asesorar y trabajar en las entidades de ese sector económico (cooperativas, sociedades laborales, centros especiales de empleo, empresas de inserción, etc.).

Baleren Bakaikoa Azurmendi
Director
Catedrático Economía Aplicada
UPV/EHU

Programa

Créditos ECTS: 60

Materias OBLIGATORIAS

Materia	Créditos (ECTS)
Economía Social y Solidaria: teoría y desarrollos	6
Las entidades de la Economía Social y Solidaria	6
Intervención pública y Economía Social y Solidaria	6
Organización y Administración de las entidades de Economía Social y Solidaria	12
Prácticas externas	9
Trabajo fin de Máster	9

Materias OPTATIVAS (1) (2)

La optatividad permite generar dos itinerarios formativos diferentes:

(1) Modelos y Técnicas de intervención en Economía Social y Solidaria.

(2) Gestión de las Entidades de Economía Social y Solidaria.

Materia	Créditos (ECTS)
Instrumentos y estrategias de intervención social (1)	3
La cooperación al desarrollo y la Economía Social y Solidaria (1)	3
Finanzas éticas (1)	3
Economía Social y Solidaria en Latinoamérica (1)	3
Ética organizacional de la Economía Social y Solidaria (2)	3
Relaciones Laborales en las entidades de Economía Social y Solidaria (2)	3
Responsabilidad Social Corporativa de las Entidades de Economía Social y Solidaria (2)	3
La prevención de riesgos Laborales en entidades de Economía Social y Solidaria (2)	3

Lugar

EU. de Estudios Empresariales Donostia-San Sebastián
Plaza Oñati, 1. 20018 Donostia-San Sebastián

Profesorado

UPV/EHU: Sofía ARANA, Baleren BAKAIKOA, Aitor BENGOTEXEA, María Luz DE LA CAL, Mikel DE LA FUENTE, M^a Ángeles Díez, Ángel ELIAS, Enekoiz Etxezarreta, Syllia GAY, Luis GURIDI, Jorge GUTIÉRREZ, Koldo IRRUZUN, Yolanda JUBETO, Mertxe LARRAÑAGA, Eider LARRAZABAL, Antxon MENDIZABAL, Jon MORANDEIRA, Juan Carlos PÉREZ DE MENDIGUREN, Annie PUJO, Marco A. RODRIGO, Maite URIARTE y Mikel ZURBANO.

Mondragón Unibertsitatea: Lander BELOKI, Eunate ELIO, Ainhoa LARRAÑAGA y Leire URIARTE.

Universidad de DEUSTO: Cristina DE LA CRUZ, y Peru SASIA.

Profesionales: Carlos ASKUNZE, Jordi GARCÍA, Santiago MERINO, Pablo MORATALLA, Ignacio PALACIO, José M^a PÉREZ DE URALDE, Marta SENZ y Anabel YOLDI.

Entidades colaboradoras

KONFERKOOP (Confederación de Cooperativas de Euskadi), ASLE (Asociación de Sociedades Laborales de Euskadi), EHLABE (Asociación de Empresas de Trabajo Protegido para Personas con Discapacidad), GIZATEA (Asociación de Empresas de Inserción de Euskadi), REAS (Red de Economía Alternativa y Solidaria de Euskadi), e HIREKIN (Asociación de Entidades de Iniciativa e Intervención Social de Euskadi).

Modalidad

Modo **semipresencial** para ofrecer flexibilidad a todo el alumnado, realice o no una actividad profesional. Esta modalidad se aplica a todas las materias obligatorias y optativas del Máster. 50% de clases presenciales (calendario de clases consultar en www.gezki.ehu.es) y 50% de clases NO presenciales, a excepción de las prácticas externas obligatorias y el trabajo de fin de máster obligatorio.

Requisitos de Acceso

Titulación de Grado, Licenciatura, Ingeniería o Arquitectura. El expediente académico, la experiencia profesional, así como el conocimiento y dominio de idiomas, serán tenidos en cuenta como elementos valorativos a la hora de la selección del alumnado. La aportación del currículo, la acreditación de los méritos aducidos, y la realización de una entrevista personal constituirán, junto a la posesión de la titulación requerida, condiciones necesarias para la admisión.

Acceso Doctorado

El Máster tiene una **orientación básicamente profesional**. Pero ofrece, asimismo, la posibilidad de acceso al Programa de Doctorado "Estudios sobre Desarrollo" de la UPV/EHU.

Ayudas

A nivel interno, el Máster prevé la concesión de un número limitado de ayudas, que dependerá de las cantidades económicas aportadas por las entidades colaboradoras del Máster.

Organizado por:



Financiado por:



Con la colaboración de:



Unibertsitate Master Ofiziala

GIZARTE EKONOMIA ETA EKONOMIA SOLIDARIOA

2013/2014
(I. Edizioa)

GEZKI
Gizarte Ekonomia eta Zuzenbide Kooperatiboaren Institutua
UPV/EHUko Titulu Ofiziala
www.gezki.ehu.es

Universidad del País Vasco / Euskal Herriko Unibertsitatea
Instituto de Derecho Cooperativo y Economía Social
Gizarte-Ekonomia eta Zuzenbide Kooperatiboaren Institutua
GEZKI

Lekua

Donostiako Enpresa Ikasketen Unibertsitate Eskola.
Oñati plaza, 1. 20018 Donostia

Irakasleak

UPV/EHU: Sofia ARANA, Baleren BAKAIKOA, Aitor BENGOTXEA, Maria Luz DE LA CAL, Mikel DE LA FUENTE, M^o Angeles DIEZ, Ángel ELIAS, Enekoitz ETXEZARRETA, Sylvia GAY, Luis GURIDI, Jorge GUTIERREZ, Koldo IRURZUN, Yolanda JUBETO, Merve LARRAÑAGA, Eider LARRAZABAL, Antxon MENDIZABAL, Jon MORANDEIRA, Juan Carlos PÉREZ DE MENDIGUREN, Annie PUYO, Marco A. RODRIGO, Maite URIARTE eta Mikel ZURBANO.

Mondragon Unibertsitateak: Lander BELOKI, Eunate ELIO, Ainhoa LARRAÑAGA eta Leire URIARTE.

Deustuko Unibertsitateak: Cristina DE LA CRUZ eta Peru SASIA.

Profesionalak: Carlos ASKUNZE, Jordi GARCÍA, Santiago MERINO, Pablo MORATALLA, Ignacio PALACIO, José M^o PÉREZ DE URALDE, Marta SENZ eta Anabel YOLDI.

Entitate Laguntzaileak

KONFEKOOP (Euskadiko kooperatiben konfederazioa), ASLE (Euskadiko lan-sozietateen enpresa elkartera), EHUABE (Euskal Herriko Lan Babestuen Elkartera), GIZATEA (gizarteratzeko eta laneratzeko Euskadiko enpresen elkartera), REAS (Euskadiko Ekonomia alternatibo eta ekonomia solidarioko sarea), eta HIREKIN (Euskadiko gizarte ekimeneko eta esku hartzeko entitate elkartera).

Gizarte Ekonomia eta Ekonomia Solidarioa Unibertsitate Masterra

Gizarte Ekonomia eta Ekonomia Solidarioa Unibertsitate Masterra GEZKIk sustatu du (Gizarte Ekonomia eta Zuzenbide Kooperatiboaren Institutua), Masterraren arduradun gisa. Master hau antolatudutenean artean UPV/EHUko beste organoak ondokoak izan dira: He-goia Institutua, Lan-Harremenen Unibertsitate Eskola, Donostiako Enpresa Ikasketen Unibertsitate Eskola, Ekonomia Aplikatua I Saila, eta Enpresa Zuzenbidea Saila. Masterra 2013/2014 ikasturtean abiatuko da.

Euskal Herriko ezagunari sozioekonomikoez erakusten digute bertan Gizarte Ekonomia eta Ekonomia Solidarioak eduki duten tradizioa eta etorkizunerako ahalmena. Ezagunena den Mondragon esperientzia kooperatiboaz gain, adierazle sozioekonomikoez azaltzen dute Euskal Herrian gogoz sustatu direla bestelako ekonomia eredu bat bultzatzen duten ekimen produktiboak, gure garaiko eredu klasikoak gaituz, merkatua eta eremugarritasun pribatuaren inguruan dantza egiten duena.

Gizarte Ekonomia eta Ekonomia Solidarioaren alorrean kokatzen diren ekimenak ugaltzea espero daiteke, eta, ezbaikin gabe, ekimen horiek heziketa akademiko eta zientifiko sendoa duten profesionalak beharko dituzte, arlo ekonomiko horretako entitateetan aholkatu eta lan egiteko (kooperatibak, lan-sozietateak, enpleguko zentru bereziak, gizarteratze enpre-sak, etab.).

Baleren Bakaikoa Azurmendi Zuzendaria
Ekonomia Aplikatuko Katedraduna
UPV/EHU

Modalitatea

Erdipresentziala, mailgutasuna eskeintzeko ikade guztiak, lan profesionala egiten dutenei eta bestelakoek. Modalitate erdipresentziala Masterraren irakasgai guztietan aplikatzen da, derrigorrezkoetan eta hautazkoetan, 950 eskola presentzialak eta 950 eskola erdipresentzialak (ldae egitegia kontsulta egiteko www.gezki.ehu.es), derrigorrezko lanpo-praktiketan eta derrigorrezko master amaierako lanean izan ezik.

Onartua izateko betekizunak

Titulazioa: Gradua, Lizentziatura, Ingeniaritza edo Arkitektura. Espediente akademiko, esperientzia profesionala, eta hizkuntzak ezagutu eta menperatzea, kontuan hartuko dira ikasleak hautatzeko orduan. Curriculum, egiaztatuturiko merituak, eta elkarrizketa personala izango dira, beharrezko titulazioarekin batera, onarpenarako baldintzak.

Doktoretzarako bidea

Masterrak orientazio profesionala daukan arren, aukera ematen du UPV/EHUko "Garapenari buruzko Ikasketak" Doktoretza Programa egiteko.

Dirulaguntzak

Masterrak dirulaguntza kopuru mugatu bat ematea aurreikusten du, Masterrako entitate laguntzaileek ematen diziguten ekarpen ekonomikoan arabera.

Egitaraua

ECTS Kredituak: 60

DERRIGORREZKO irakasgaiak

Irakasgia	(ECTS) Kredituak
Gizarte Ekonomia eta Ekonomia Solidarioa: teoria eta garapenak:	6
Gizarte Ekonomia eta Ekonomia Solidarioko entitateak:	6
Esku-hartzeko publikoak eta Gizarte Ekonomia eta Ekonomia Solidarioa	6
Gizarte Ekonomia eta Ekonomia Solidarioko entitateen antolakuntza eta administrazioa	12
Kanpo-praktikak:	9
Master amaierako lana	9

HAUTAZKO irakasgaiak (1) (2)

Hautazko irakasgaien bitartez bi heziketa ibidei desberdin osatzen dira:

(1) Ereduek eta esku-hartzeko Teknikak: Gizarte Ekonomia eta Ekonomia Solidarioan

(2) Gizarte Ekonomia eta Ekonomia Solidarioko Entitateen Kudeaketa

Irakasgia	(ECTS) Kredituak
Gizarte esku-hartzeko balabideak eta estrategiak (1)	3
Garapenerako lankidetzak eta Gizarte Ekonomia eta Ekonomia Solidarioa (1)	3
Finantza etikoak (1)	3
Gizarte Ekonomia eta Ekonomia Solidarioa Latinoamerikan (1)	3
Antolakuntzako etika: Gizarte Ekonomia eta Ekonomia Solidarioan (2)	3
Lan-harremanak: Gizarte Ekonomia eta Ekonomia Solidarioko entitateetan (2)	3
Gizarte erantzukizun korporatiboa: Gizarte Ekonomia eta Ekonomia Solidarioko entitateetan (2)	3
Lan-arriskuaren prebentzioa: Gizarte Ekonomia eta Ekonomia Solidarioko entitateetan (2)	3

Antolatzailea:

UPV/EHUko Gizarte Ekonomia eta Zuzenbide Kooperatiboaren Institutua
Carlos Santamaría Zentroa
Elhuyar Plaza 2 - 20018 Donostia
Telefonoa: +34 943 01 7498
Fax: +34 943 01 7480
gezki@ehu.es www.gezki.ehu.es

Babestzailea:

Euzko Jaurlaritzako Gobernua
UPV/EHUko Gizarte Ekonomia eta Zuzenbide Kooperatiboaren Institutua
Universidad del País Vasco / Euskal Herriko Unibertsitatea

Laguntzaileak:

ASLE
KONFEKOOP
Hirekin
REAS
EHUABE

Calendario:

KLASE PRESENTZIALA EGUTEGIA / CALENDARIO DE CLASES PRESENCIALES DERRIGORREZKO irakasgaiak / Materias OBLIGATORIAS

Economía Social y Solidaria: teorías y desarrollos Gizarte Ekonomia eta Ekonomia Solidarioa: teoria eta garapenak	6 cr.
Las entidades de la Economía Social y Solidaria Gizarte Ekonomia eta Ekonomia Solidarioako entitateak	6 cr.
Intervención pública y ESS Esku-hartzte publikoa eta Gizarte Ekonomia eta Ekonomia Solidarioa	6 cr.
Organización y administración de las entidades de Economía Social y Solidaria Gizarte Ekonomia eta Ekonomia Solidarioko entitateen atolakuntza eta administrazioa	12 cr.

URRIA / OCTUBRE 2013

	LUN	MAR	MIER	JUEV	VIER	SAB	DOM
ORDUTEGIA HORARIO	30	1	2	3	4	5	6
16:00-17:00							
17:00-18:00							
18:00-19:00							
19:00-20:00							
ORDUTEGIA HORARIO	7	8	9	10	11	12	13
16:00-17:00							
17:00-18:00							
18:00-19:00							
19:00-20:00							
ORDUTEGIA HORARIO	14	15	16	17	18	19	20
16:00-17:00							
17:00-18:00							
18:00-19:00							
19:00-20:00							
ORDUTEGIA HORARIO	21	22	23	24	25	26	27
16:00-17:00							
17:00-18:00							
18:00-19:00							
19:00-20:00							

AZAROA / NOVIEMBRE 2013

	LUN	MAR	MIER	JUEV	VIER	SAB	DOM
ORDUTEGIA HORARIO	28	29	30	31	1	2	3
16:00-17:00							
17:00-18:00							
18:00-19:00							
19:00-20:00							
ORDUTEGIA HORARIO	4	5	6	7	8	9	10
16:00-17:00							
17:00-18:00							
18:00-19:00							
19:00-20:00							
ORDUTEGIA HORARIO	11	12	13	14	15	16	17
16:00-17:00							
17:00-18:00							
18:00-19:00							
19:00-20:00							
ORDUTEGIA HORARIO	18	19	20	21	22	23	24
16:00-17:00							
17:00-18:00							
18:00-19:00							
19:00-20:00							
ORDUTEGIA HORARIO	25	26	27	28	29	30	1
16:00-17:00							
17:00-18:00							
18:00-19:00							
19:00-20:00							

ABENDUA / DICIEMBRE 2013

	LUN	MAR	MIER	JUEV	VIER	SAB	DOM
ORDUTEGIA HORARIO	2	3	4	5	6	7	8
16:00-17:00							
17:00-18:00							
18:00-19:00							
19:00-20:00							
ORDUTEGIA HORARIO	9	10	11	12	13	14	15
16:00-17:00							
17:00-18:00							
18:00-19:00							
19:00-20:00							
ORDUTEGIA HORARIO	16	17	18	19	20	21	22
16:00-17:00							
17:00-18:00							
18:00-19:00							
19:00-20:00							
ORDUTEGIA HORARIO	23	24	25	26	27	28	29
16:00-17:00							
17:00-18:00							
18:00-19:00							
19:00-20:00							
ORDUTEGIA HORARIO	30	31	1	2	3	4	5
16:00-17:00							
17:00-18:00							
18:00-19:00							
19:00-20:00							

URTARRILA / ENERO 2014

	LUN	MAR	MIER	JUEV	VIER	SAB	DOM
ORDUTEGIA HORARIO	6	7	8	9	10	11	12
16:00-17:00							
17:00-18:00							
18:00-19:00							
19:00-20:00							
ORDUTEGIA HORARIO	13	14	15	16	17	18	19
16:00-17:00							
17:00-18:00							
18:00-19:00							
19:00-20:00							
ORDUTEGIA HORARIO	20	21	22	23	24	25	26
16:00-17:00							
17:00-18:00							
18:00-19:00							
19:00-20:00							
ORDUTEGIA HORARIO	27	28	29	30	31	1	2
16:00-17:00							
17:00-18:00							
18:00-19:00							
19:00-20:00							

HAUTAZKO irakasgaiak (*) / Materias OPTATIVAS (*)

(*) NOTA / OHARRA:

De las asignaturas optativas del segundo cuatrimestre solamente son 4 las asignaturas (12 ECTS) que hay que cursar / Bigarren lauhileko irakasgaietatik 4 aukeratu behar dira (12 ECTS).

Modelos y técnicas de intervención en la Economía Social y Solidaria Ereduak eta esku-hartzte Teknikak Gizarte Ekonomia eta Ekonomia Solidarioa		
Instrumentos y estrategias de intervención social Gizarte esku-hartzteko ballabideak estrategiak	3 cr.	
La cooperación al desarrollo y la Economía Social y Solidaria Garapenerako lanikidetzeta eta Gizarte Ekonomia eta Ekonomia Solidarioa	3 cr.	
Finanzas éticas Finantza etikoak	3 cr.	
Economía Social y Solidaria en Latinoamérica Gizarte Ekonomia eta Ekonomia Solidarioa Latinoamerikan	3 cr.	

Gestión de las entidades de Economía Social y Solidaria Gizarte Ekonomia eta Ekonomia Solidarioako Entitateak Kudeaketa		
Ética organizacional de la Economía Social y Solidaria Antolakuntza etika eta Gizarte Ekonomia eta Ekonomia Solidarioa	3 cr.	
Relaciones Laborales en las entidades de Economía Social y Solidaria Lan-harremnak Gizarte Ekon. eta Ekon. Solidarioko entitateetan	3 cr.	
Responsabilidad Social Corporativa de las Entidades de Econ. Social y Solidaria Gizarte Erantzukizun Korporatiboa Gizarte Ekon. eta Ekon. Solidarioko entitateetan	3 cr.	
La prevención de riesgos laborales en entidades de Econ. Social y Solidaria Lan-arriskuen prebentzioa Gizarte Ekon. eta Ekon. Solidarioa	3 cr.	

OTSAILA / FEBRERO 2014

	LUN	MAR	MIER	JUEV	VIER	SAB	DOM
ORDUTEGIA HORARIO	3	4	5	6	7	8	9
16:00-17:00							
17:00-18:00							
18:00-19:00							
19:00-20:00							
ORDUTEGIA HORARIO	10	11	12	13	14	15	16
16:00-17:00							
17:00-18:00							
18:00-19:00							
19:00-20:00							
ORDUTEGIA HORARIO	17	18	19	20	21	22	23
16:00-17:00							
17:00-18:00							
18:00-19:00							
19:00-20:00							
ORDUTEGIA HORARIO	24	25	26	27	28	1	2
16:00-17:00							
17:00-18:00							
18:00-19:00							
19:00-20:00							

MARTXOA / MARZO 2014

	LUN	MAR	MIER	JUEV	VIER	SAB	DOM
ORDUTEGIA HORARIO	3	4	5	6	7	8	9
16:00-17:00							
17:00-18:00							
18:00-19:00							
19:00-20:00							
ORDUTEGIA HORARIO	10	11	12	13	14	15	16
16:00-17:00							
17:00-18:00							
18:00-19:00							
19:00-20:00							
ORDUTEGIA HORARIO	17	18	19	20	21	22	23
16:00-17:00							
17:00-18:00							
18:00-19:00							
19:00-20:00							
ORDUTEGIA HORARIO	24	25	26	27	28	29	30
16:00-17:00							
17:00-18:00							
18:00-19:00							
19:00-20:00							

(*) NOTA / OHARRA:

De las asignaturas optativas del segundo cuatrimestre solamente son 4 las asignaturas (12 ECTS) que hay que cursar / Bigarren lauhileko irakasgaietatik 4 aukeratu behar dira (12 ECTS).

Profesorado del Máster Oficial:

Cabe destacar el gran número de personal docente y profesionales con amplia y reconocida experiencia en los temas tratados en el Máster que han impartido las clases en el recientemente acabado curso académico. Para que ello fuera posible, ha sido determinante la colaboración entre diferentes universidades (UPV/EHU, Universidad de Mondragón, Deusto) y entidades del ámbito de la economía social y solidaria (KONFEKOOP, ASLE, EHLABE, GIZATEA, REAS, HIREKIN).

Listado del profesorado:

UPV/EHU

Dña. Sofía Arana Landín.
D. Baleren Bakaikoa Azurmendi.
D. Aitor Bengoetxea Alkorta.
Dña. María Luz De La Cal Barredo.
D. Mikel De La Fuente Lavín.
Dña. M^a Ángeles Díez Lopez.
D. Ángel Elías Ortega.
D. Anjel Mari Errasti Amozarrain.
D. Enekoitz Etxezarreta Etxarri.
Dña. Sylvia Gay Herrero.
D. Luis Guridi Aldanondo.
D. Jorge Gutiérrez Goiria.
D. Koldo Irurzun Ugalde.
Dña. Yolanda Jubeto Ruiz.

Dña. Mertxe Larrañaga Sarriegi.

Dña. Eider Larrazabal Astigarraga.

D. Antxon Mendizábal Echabe.

D. Jon Morandeira Arca.

D. Juan Carlos Pérez de Mendiguren.

Dña. Annie Puyo Arluciaga.

D. Marco Antonio Rodrigo Ruiz.

Dña. Maite Uriarte Ricote.

D. Mikel Zurbano Irizar.

Universidad de Mondragón (MU)

D. Iñaki Arenaza Bengoa.

Dña. Ainhoa Larrañaga Elorza.

Dña. Leire Uriarte Zabala.

Universidad de Deusto

Dña. Cristina De La Cruz Ayuso.

D. Peru Sasia Santos.

Profesionales

D. Carlos Askunze Elizaga.

D. Jordi García Jané.

D. Santiago Merino Hernández.

D. Pablo Moratalla Santamaría.

D. José M^a Pérez De Uralde.

Dña. Marta Senz Eriz.

Dña. Anabel Yoldi Saralegui.

Alumnado de la primera promoción del Máster:

Como bien se preveía antes de la puesta en marcha del Máster, el alumnado que finalmente ha tenido posibilidad de incorporarse al Máster podría dividirse en dos grupos generales.

Por una parte, han venido profesionales que ya trabajan en ámbitos muy relacionados con la economía social y solidaria, con la intención de mejorar o completar sus conocimientos para ponerlos en práctica. Por otra parte, la afluencia de jóvenes estudiantes que recientemente han cursado estudios superiores en económicas, administración y organización de empresas, derecho, etcétera ha sido importante. En general, estas personas buscaban completar sus estudios en un tema como la economía social y solidaria, conscientes de la importancia y potencialidad de esta realidad para hacer frente con más garantías de éxito a un futuro laboral incierto.

El alumnado, además de asistir a las clases presenciales y entregar trabajos a lo largo del curso académico (individuales y grupales), ha tenido la ocasión de hacer prácticas en diversas entidades y empresas de la economía social y solidaria. Para ello se ha tenido en cuenta, por una parte, las preferencias y aspiraciones del alumnado, y por otra parte, las necesidades y oportunidades de las diferentes entidades colaboradoras.

Lista de entidades donde el alumnado ha realizado las prácticas:

- ARGIA S.A.L.
- GUREAK.
- REAS.

- Agintzari Sociedad Cooperativa.
- Emaús Cooperativa.
- Esnetik Kooperatiba.
- Fundación Emaús.
- Fundación Vicomtech.
- Grupo Peñascal Coop.
- Keima SLL.
- Koopera Cooperativa.
- Laboral Kutxa.
- UEU (Udako Euskal Unibertsitatea).
- UPV/EHU – GEZKI.
- UPV/EHU – OVES/GEEB.

Además, cada estudiante ha hecho un Trabajo de Fin de Máster, el cual ha consistido mayoritariamente en la selección de un tema de investigación relativo a la economía social y solidaria, aunque también se han realizado Trabajos de Fin de Máster sobre el desarrollo de las prácticas.

Lista del alumnado del curso 2013-2014:

- Akarregi De Pedro, Janire.
- Alvear Morón, Amaia.
- Arcos Alonso, Asier.
- Bereciartua Oyarbide, Mikel.
- Blanco Barcena, Sergio.
- Bretos Fernández, Ignacio.

Clotildes Dos Reis, Maria Mirtes.
Del Burgo García, Unai.
Díaz Molina, Liseth.
Fernández de la Cuadra Liesa, Itxaso.
Gaston Dapena, Alberto.
González González, Xavier.
Gurrutxaga Eskisabel, Nora.
Guzmán Mariscal, María Esther.
Lasa Altuna, Eusebio.
Leonis San Miguel, Gaizka.
Oregui Echeverria-Berreyarza, Leire.
Rivera Terrón, Jesus Mari.
Salaberria Martínez, Patxi.
Sinde Villalba, Unai.
Sotés García, Edurne.
Soto Gorrotxategi, Aratz.
Vieites Ezeizabarrena, Aritz.

c) **DOCENCIA IMPARTIDA POR EL PROFESORADO DE
GEZKI EN OTROS MÁSTERES**

I) MÁSTER DE GLOBALIZACIÓN Y DESARROLLO

En este Máster, hay una materia en la que imparten docencia dos miembros de GEZKI:

- Materia (3 ECTS): “*La Economía Social como instrumento de política económica y social*” (Profesores Baleren Bakaikoa y Antxon Mendizabal).

II) PROGRAMA DE DOCTORADO DE IUDESCOOP, UNIVERSITAT DE VALÈNCIA

En este Programa de Doctorado, un miembro de GEZKI impartió el siguiente seminario:

- “*Seminario sobre la Investigación*” (2 horas) impartido por el director de GEZKI, Baleren Bakaikoa, en el Programa de Doctorado organizado por IUDESCOOP (Institut Universitari d’Economia Social i Cooperativa).

3) DIFUSIÓN DE LA ECONOMÍA SOCIAL: ORGANIZACIÓN DE JORNADAS

- c) **Hitzaldia / Conferencia** – “*Euskal kooperatiben eta gizarte ekonomiaren balio erantsia, etorkizuneko erronka sozioekonomikoen aurrean*” / “*El valor añadido de las cooperativas vascas y de la economía social, ante los retos socioeconómicos de futuro*”.

GEZKI y el Gobierno Vasco organizaron conjuntamente, el 27 de septiembre del pasado año, en la E.U. Empresariales de la UPV/EHU, una conferencia a cargo de Javier Goienetxea, presidente de KONFEKOOOP y vicepresidente de CSCE/EKGK.



El acto fue inaugurado por el director de GEZKI y del Máster de la UPV/EHU, Baleren Bakaikoa, y por el director de la E.U. de Empresariales de la UPV/EHU, José María Beraza.

A continuación el secretario académico de GEZKI, Aitor Bengoetxea, presentó al ponente Javier Goienetxea, quien realizó una exposición detallada sobre qué es la Economía Social y qué aporta, para finalizar hablando sobre las políticas y retos para el Siglo XXI, el “Siglo de la Economía Social”.

Programa



CONFERENCIA / HITZALDIA



**“EUSKAL KOOPERATIBEN ETA GIZARTE EKONOMIAREN BALIO ERANTSIA,
ETORKIZUNEKO ERRONKA SOZIOEKONOMIKOEN AURREAN “**

**“EL VALOR AÑADIDO DE LAS COOPERATIVAS VASCAS Y DE LA
ECONOMÍA SOCIAL, ANTE LOS RETOS SOCIECONOMICOS DE FUTURO“**

Eguna: IRAILAK 27, OSTIRALA

Día: 27 SEPTIEMBRE, VIERNES

Lekua: UPV/EHUko Enpresa Ikasketen U.E.
Oñati Plaza 1, DONOSTIA
(GRADU ARETOA)

Lugar: E.U. Empresariales UPV/EHU
Plaza Oñati 1, DONOSTIA
(SALON DE GRADOS)

INAUGURAZIOA	17:00	INAUGURACION
Baleren Bakaikoa UPV/EHU-GEZKIko Zuzendaria José Maria Beraza Enpresa Ikasketen U.E.ko Zuzendaria		Baleren Bakaikoa Director GEZKI-UPV/EHU José Maria Beraza Director E.U. Empresariales UPV/EHU
HITZALDIA	17:30	PONENCIA
AURKEZPENA Aitor Bengoetxea (GEZKI - UPV/EHU) Hizlaria: JAVIER GOIENETXEA KONFEKOOPeko Presidentea eta CSCE/EKGKeko Presidenteordea “EUSKAL KOOPERATIBEN ETA GIZARTE EKONOMIAREN BALIO ERANTSIA, ETORKIZUNEKO ERRONKA SOZIOEKONOMIKOEN AURREAN”		PRESENTACION Aitor Bengoetxea (GEZKI - UPV/EHU) Ponente: JAVIER GOIENETXEA Presidente KONFEKOOP y Vicepresidente CSCE/EKGK “EL VALOR ANADIDO DE LAS COOPERATIVAS VASCAS Y DE LA ECONOMIA SOCIAL, ANTE LOS RETOS SOCIECONOMICOS DE FUTURO”
KAFEA	18:45	CAFE
Mesedez, konfirmatu etorriko zaren ala ez		Se ruega confirmación de asistencia
<p>GEZKI - UPV/EHU Pza. Elhuyar 2 20018 Donostia / San Sebastián Tel.: +34 943 01 7498 gezki@ehu.es www.gezki.ehu.es</p>		

b) Presentación de los Institutos GEZKI-UPV/EHU y IEPP y exposición de los proyectos de investigación de regulación legal, fiscal y normativa que se llevan a cabo en GEZKI-UPV/EHU y de las políticas que se llevan a cabo en Economía Social desde el Gobierno Vasco.

El IEPP acompañado por una representación política francesa proveniente de Martinica, Alsacia, Estrasburgo, Caen, Reims, Pau y Paris, acudieron a una jornada organizada por

GEZKI y el OVES/GEEB para la formación en temas de Economía Social del País Vasco. Por la tarde, fueron recibidos por la directora de Economía Social del Gobierno Vasco, María Ubarretxena.



La jornada fue presentada por Baleren Bakaikoa, director de GEZKI y por François Friedrich, director del IEPP (Instituto Europeo de las Políticas Públicas).

Además, participaron en la misma Aitor Bengoetxea (profesor agregado de Derecho del Trabajo y Seguridad Social de la UPV/EHU y secretario de GEZKI), Jesús María Pérez De Uralde (director del OVES/GEEB), Jon Morandeira (técnico investigador del OVES/GEEB) y Marco A. Rodrigo (subdirector de GEZKI y catedrático en Derecho Tributario y Financiero de la UPV/EHU).

Aitor Bengoetxea hizo un repaso de las diferentes líneas de investigación que actualmente desarrolla la UPV/EHU en Economía Social. Jesús María Pérez De Uralde disertó sobre la regulación legal de la Economía Social en España y en el País

Vasco. Jon Morandeira, presentó el informe socioeconómico sobre la Economía Social vasca y Marco A. Rodrigo, antes de dar paso al debate, centró la última intervención de la Jornada haciendo una reflexión sobre la normativa fiscal específica para la Economía Social.

Programa



JORNADA DIFUSIÓN ECONOMÍA SOCIAL GEZKI-UPV/EHU - IEPP

18 Octubre 2013

Edificio Carlos Santamaría UPV/EHU • Plaza Elhuyar 2 (Donostia-San Sebastián)

Aula I

DESCRIPCION: Presentación de los institutos y exposición de los proyectos de investigación de regulación legal fiscal y normativa que se llevan a cabo en GEZKI-UPV/EHU y de las políticas que se llevan a cabo en Economía Social desde el Gobierno Vasco.

PRESENTACION:	
9.30 - 10.00	D. Beleren Bakaikoa , Director de GEZKI. Catedrático de Economía Aplicada, UPV/EHU. François Friedrich , Director IEPP (Instituto Europeo de las Políticas Públicas).
ACTIVIDAD ACADÉMICA E INVESTIGADORA DE LA UPV/EHU EN ECONOMÍA SOCIAL	
10.00 - 10.15	D. Aitor Bengotxe , Profesor Agregado de Derecho del Trabajo y Seguridad Social, UPV/EHU. Secretario del Instituto GEZKI.
REGULACIÓN LEGAL DE LA ECONOMÍA SOCIAL EN ESPAÑA Y PAÍS VASCO	
10.15 - 10.30	D. Txema Pérez De Urkide , Director del Observatorio Vasco de Economía Social-OVES/GEEB.
10.30 - 10.45	DESCANSO - CAFE.
PRESENTACIÓN DEL INFORME SOCIOECONÓMICO SOBRE LA ECONOMÍA SOCIAL VASCA	
10.45 - 11.00	D. Jon Morandier , Técnico Investigador del Observatorio Vasco de Economía Social-OVES/GEEB.
NORMATIVA FISCAL ESPECÍFICA PARA LA ECONOMÍA SOCIAL	
11.00 - 11.15	D. Marco A. Rodrigo , Subdirector GEZKI. Catedrático en Derecho Tributario y Financiero, UPV/EHU.
11.15 - 11.45	DEBATE.
CLAUSURA:	
11.45 - 12.00	D. Beleren Bakaikoa , Director de GEZKI. Catedrático de Economía Aplicada, UPV/EHU.
REUNION VITORIA-GASTEIZ. Dpto. de Empleo y Políticas Públicas.	
17.00 - 18.00	Dña. María Ubarretzena , Directora de Economía Social del Gobierno Vasco.

Con la Colaboración de:



c) Experiencia práctica: “El cooperativismo en la inserción laboral. La aportación de Emaús”.

GEZKI organizó con la colaboración del Grupo Emaús Fundación Social, el seminario que tuvo lugar el 4 de diciembre en la facultad de E.U. Empresariales de la UPV/EHU, impartido por Amaia Uribe y Olaia Larruskain.



La presentación de la experiencia práctica y de las ponentes (del Grupo Emaús Fundación Social) corrió a cargo de Baleren Bakaikoa, director de GEZKI.

A continuación las ponentes hablaron, primero, sobre la inserción laboral como una herramienta de inclusión social de las personas excluidas o en riesgo de exclusión y, después, sobre las aportaciones y actividades que realiza Emaús en este sentido.

Para finalizar, se propuso un ejercicio práctico a desarrollar en pequeños grupos entre las personas asistentes, que consistió en intentar dar respuesta a dificultades con las que una entidad de economía social se encuentra tanto a nivel organizacional como a nivel de “operatividad” para la consecución de sus objetivos sociales.

d) Conferencia: “La economía social y solidaria como fuente de inspiración y embrión de una economía postcapitalista”.

El 4 de diciembre de 2013, GEZKI organizó con la ayuda del Gobierno Vasco una conferencia ofrecida por Jordi Garcia Jané, socio-trabajador de la Cooperativa L’Apostrof, SCCL y miembro de la Xarxa d’Economia Solidària de Catalunya.



La inauguración de la conferencia corrió a cargo de Baleren Bakaikoa, director de GEZKI, y de Alfredo Ispizua en representación de la Dirección de Economía Social

del Gobierno Vasco. Plantearon cuestiones relativas a la denominación y delimitación de la Economía Social y Solidaria a las cuales respondió el ponente en su intervención.

Acto seguido, Carlos Askunze, coordinador de REAS-Euskadi, hizo una presentación de Jordi Garcia y de su amplia trayectoria en el ámbito de estudio de la Economía Solidaria.

Finalmente, Jordi Garcia realizó una exposición sobre cuáles son las experiencias de Economía Social y Solidaria, definiendo el concepto como el conjunto de prácticas que tiene por objeto la satisfacción de necesidades de las personas asociadas y/o de la sociedad en vez del lucro, las cuales son democráticas y actúan con compromiso social, teniendo presente que la intensidad de cada una de las prácticas en cuanto a la democracia, el compromiso social y ambiental puede ser diferente. También se refirió, entre otras cuestiones, a la importancia del “Mercado Social”, para hacer frente a la necesidad de inter-conectar las experiencias de Economía Social y Solidaria que actúan en diferentes fases del ciclo económico, para, en la medida de lo posible, “desconectar” dichas experiencias del mercado capitalista.

Programa



CONFERENCIA / HITZALDIA



“LA ECONOMÍA SOCIAL Y SOLIDARIA COMO FUENTE DE INSPIRACIÓN Y EMBRIÓN DE UNA ECONOMÍA POSCAPITALISTA. “

Eguna: ABENDUAK 4, ASTEAZKENA

Día: 4 DICIEMBRE, MIERCOLES

Lekua: UPV/EHUko Enpresa Ikasketen U.E.
Oñati Plaza 1, DONOSTIA

Lugar: E.U. Empresariales UPV/EHU
Plaza Oñati 1, DONOSTIA

INAUGURAZIOA	16:00	INAUGURACION
Baleren Bakaikoa <i>UPV/EHU-GEZKiko Zuzendaria</i>		Baleren Bakaikoa <i>Director GEZKI-UPV/EHU</i>
Alfredo Ispizua <i>Eusko Jaurlaritzako. Gizarte Ekonomiako Zuzendaritza.</i>		Alfredo Ispizua <i>Dirección de Economía Social del Gobierno Vasco</i>
HITZALDIA	16:30	PONENCIA
AURKEZPENA Carlos Askunze (REAS-Euskadi)		PRESENTACION Carlos Askunze (REAS-Euskadi)
Hizlaria: JORDI GARCIA JANE Xarxa d' Economia Solidària de Catalunya		Ponente: JORDI GARCIA JANE Xarxa d' Economia Solidària de Catalunya
KAFEA	17:45	CAFE
Mesedez, konfirmatu etorriko zaren ala ez		Se ruega confirmación de asistencia

GEZKI - UPV/EHU
Pza. Elhuyar 2 20018 Donostia / San Sebastián
Tel.: +34 943 01 7498 gezki@ehu.es www.gezki.ehu.es

e) Seminario práctico: “Fundamentos y normas contables en las cooperativas”.

GEZKI organizó, con la colaboración de Mondragón Unibertsitatea, el seminario práctico del profesor de esta misma Universidad Iñaki Arenaza, relativo a la contabilidad de las cooperativas.

Tras una breve explicación de las normas básicas contables de las cooperativas, el seminario práctico se centró en las Normas Internacionales de Contabilidad y en cómo dichas Normas Internacionales afectan específicamente a la situación contable del patrimonio (neto) de las cooperativas y de las personas socias de las mismas.

Para finalizar, el profesor Iñaki Arenaza propuso al alumnado del Máster Oficial un ejercicio práctico donde se familiarizaron con las relaciones contables entre las personas socias cooperativistas y las propias cooperativas anteriormente expuestas de un modo teórico.

Programa

5.12.2013

SEMINARIO-PRÁCTICO SOBRE LA CONTABILIDAD EN LAS COOPERATIVAS

Programa

Duración 16:00 a 18:30

16:15-17:30: **Presentación:** INAKI ARENAZA, Mondragon Unibertsitatea.

16:15-17:45: **Conferencia:** FUNDAMENTOS Y NORMAS CONTABLES EN LAS COOPERATIVAS

- **Fundamentos sobre elaboración de estados contables.**

El primero de los apartados es introductorio, en el que se presentan los conceptos necesarios para entender la elaboración de las cuentas anuales de una empresa cooperativa.

- **Las cooperativas ante las Normas Internacionales de Contabilidad**

En el segundo apartado se revisará la definición aplicada por las normas internacionales a los instrumentos de patrimonio neto y su efecto sobre las contabilización de las aportaciones de socios cooperativistas

17:45-18:30: **Talleres-prácticos:** ELABORACIÓN DE CASOS PRACTICOS CON Las normas contables de la cooperativa y las operaciones con socios.

En este segundo apartado se aplicarán en casos prácticos utilizando las Normas Contables de la Cooperativa que se recogen en las cuentas anuales y las operaciones realizadas por la cooperativa con sus socios y sus fondos específicos.

f) Seminario: “Aportación de las cooperativas agrarias hacia la autosuficiencia alimentaria”.

GEZKI, organizó el 23 de enero de este año un seminario a cargo de Efrén Areskurrinaga, sobre las cooperativas agrarias y su aportación para la consecución de un modelo *agro-económico* diferente al actual.

El ponente comenzó con el análisis de la configuración del modelo agro-económico a escala mundial, para dejar en evidencia las situaciones y consecuencias que ello acarrea en todo el mundo y que favorece sobradamente a

las grandes empresas *transagrarias*, en detrimento de la mayoría de la población (bien sean productores locales o consumidores).

Seguido a ello, introdujo y explicó conceptos como la soberanía alimentaria y la autosuficiencia alimentaria para dar cuenta de que existen alternativas reales y necesarias para hacer frente a la situación antes descrita. Además, hizo hincapié en la idea de que la alimentación de todas las personas debe satisfacerse de un modo justo y respetuoso con la naturaleza, combinando el punto de vista local y global.

El ponente finalizó el seminario describiendo y explicando la labor que desde diferentes entidades vinculadas a la agricultura (sobre todo de cooperativas agrarias) se desarrolla a nivel del País Vasco para la consecución de la mencionada autosuficiencia alimentaria.

g) Conferencia universitaria: “*De la crisis bancaria a la banca ética. Una alternativa socialmente responsable*”.

El 30 de mayo, GEZKI, con la financiación del Gobierno Vasco, como acto de clausura del I Máster de Economía Social y Solidaria organizó una conferencia a cargo de Joan Ramón Sanchís Palacio, catedrático de la *Universitat de València* y director del IUDESCOOP (Institut Universitari d’Economia Social i Cooperativa).



La presentación del acto de clausura corrió a cargo de Baleren Bakaikoa, director del Máster y de GEZKI. A continuación, Aitor Bengoetxea, secretario de GEZKI, hizo la presentación del ponente.

El catedrático Joan Ramón Sanchís comenzó su exposición haciendo un breve resumen de la evolución del sistema bancario-financiero desde su aparición hasta nuestros días.

Después de criticar el modo en el que se ha llevado a cabo dicha evolución en los últimos años, estableció las bases imprescindibles para construir un modelo financiero alternativo y éticamente responsable.

Programa

HITZALDIA / CONFERENCIA

“DE LA CRISIS BANCARIA A LA BANCA ÉTICA. UNA ALTERNATIVA SOCIALMENTE RESPONSABLE”

Eguna: MAIATZAK 30, OSTIRALA

Día: 30 MAYO, VIERNES

Lekua: UPV/EHUko Enpresa Ikasketen
U.E. Oñati Plaza 1, DONOSTIA

Lugar: E.U. Empresariales UPV/EHU
Plaza Oñati 1, DONOSTIA

Aretoa: Gradu Aretoa (4. solairua)

Sala: Salón de Grados (4ª planta)

INAUGURAZIOA 16:30 INAUGURACIÓN

Baleren Bakaikoa
UPV/EHU-GEZKiko Zuzendaria

Baleren Bakaikoa
Director GEZKI-UPV/EHU

HITZALDIA 16:45 PONENCIA

AURKEZPENA
Aitor Bengoetxea
UPV/EHU-GEZKiko Idazkaria

PRESENTACIÓN
Aitor Bengoetxea
Secretario UPV/EHU-GEZKI

Hizlaria: JOAN RAMÓN SANCHÍS
Universitat de Valenciako Enpresen
Administrazio eta Zuzendaritzan
Katedraduna
IUDESCOOP Gizarte Ekonomiako
Unibertsitate Institutuko Zuzendaria

Ponente: JOAN RAMÓN SÁNCHEZ
Catedrático de Administración y
Dirección de Empresas de la Universitat
de Valencia.
Director del Instituto Universitario de
Economía Social IUDESCOOP

KAFEA 18:00 CAFÉ

Mesedez, konfirmatu etorriko
zaren ala ez

Se ruega confirmación de
asistencia

GEZKI - UPV/EHU

Pza. Elhuyar 2 20018 Donostia / San Sebastián
Tel.: +34 943 01 7498 gezki@ehu.es www.gezki.ehu.es

- h) 29 de enero de 2014, BALEREN BAKAIKOA, AITOR BENGOETXEA, ITZIAR VILLAFÁÑEZ intervinieron como ponentes en la comparecencia de GEZKI ante la Comisión de Empleo, Políticas Sociales, y Vivienda, en el Parlamento Vasco, previa solicitud de dicha Comisión, disertando sobre las características de la situación concursal de FAGOR electrodomésticos.

4) DIFUSIÓN DE LA ECONOMÍA SOCIAL: PUBLICACIONES PERIÓDICAS. REVISTA VASCA DE ECONOMÍA SOCIAL (REVES) : NÚMEROS 11 Y 12

Con el objetivo de difundir y promover la Economía Social y siguiendo con la apuesta de una revista científica-académica de periodicidad semestral, GEZKI ha publicado el presente año académico dos números de la Revista Vasca de Economía Social (REVES), el último de los cuales ha sido un monográfico escrito íntegramente en euskera.

5) INVESTIGACIÓN

a) LÍNEAS DE INVESTIGACIÓN QUE SE DESARROLLAN EN EL SENO DE GEZKI

En el periodo de referencia de la Memoria se ha procedido a la elaboración del catálogo de líneas de investigación GEZKI, instrumento de permanente

actualización y gran utilidad para el área científico-académica de OVES; el catálogo CIC/Consejo Superior de Cooperativas de Euskadi; los Polos de conocimiento; la elaboración de Trabajos de Fin de Grado y de Trabajos de Fin de Máster.

Actualmente, el catálogo de líneas de investigación de GEZKI es el siguiente:

1.- Democracia y participación de los trabajadores en la empresa:

- Cooperativas, autogestión y sindicalismo (Sylvia Gay/ Antxon Mendizabal)
- Participación de trabajadores en las empresas (Antxon Mendizabal/Sylvia Gay)
- Relaciones laborales en las empresas de Economía Social (Koldo Irurzun)
- Empleo y Economía Social (Aitor Bengoetxea)

2.- Economía Social y Solidaria e innovación social:

- Red eurolatinoamericana de Economía Social Rulescoop (Txema Pérez de Uralde/Annie Puyo/Aitor Bengoetxea)
- La aportación de la Economía Social y Solidaria a la innovación social (Mikel Zurbano)
- Economía Social y Solidaria y desarrollo local (Mikel Zurbano)
- Dependencia y Economía Social (Enekoitz Etxezarreta)
- Inserción laboral de personas con discapacidad (Aitor Bengoetxea)
- Inserción laboral de personas en situación o riesgo de exclusión social (Eider Larrazabal)

3.- Derecho y gobernanza de las entidades de la Economía Social:

- Desarrollo normativo de la Economía Social (Txema Pérez de Uralde)
- Régimen jurídico-societario de las cooperativas (Annie Puyo/ Santi Merino)
- Estructura jurídicas y estructura financiera de las cooperativas (Itziar Villafáñez)
- Las peculiaridades del concurso en las sociedades cooperativas (Itziar Villafáñez)
- Cooperativas de vivienda (Santi Merino)
- Régimen Fiscal de las entidades de Economía Social (Marco Antonio Rodrigo/Isaac Merino/Sofía Arana/Susana Serrano)
- Prevención de riesgos laborales en las empresas de Economía Social (Angel Elías)
- Organización jurídica de las ONGs (asociaciones y fundaciones) (Carlos Díaz-Aguado)
- Tecnologías de la Información – Computación y Propiedad Intelectual e Industrial en las empresas de Economía Social (Isabel Hernando)
- La resolución de conflictos en las entidades de la economía social (Santi Merino)
- Responsabilidad social corporativa en las entidades de Economía Social (Sylvia Gay Eider Larrazabal / Igone Altzelai / Rosa Otxoa-Errarte)

4.- Políticas públicas de fomento de la Economía Social:

- Cláusulas sociales en la contratación pública (Eider Larrazabal/Jesús García Aréjula)
- OVES (Jon Morandeira)
- Políticas públicas y Economía Social (Jon Morandeira)

5.- Globalización e internacionalización en las entidades de la Economía Social:

- Democracia, cooperativas y la Economía Social en la globalización (Baleren Bakaikoa/Anjel Mari Errasti)
- Internacionalización de las cooperativas (Antxon Mendizabal/Anjel Mari Errasti/Ainhoa Larrañaga)

b) TESIS DOCTORALES

- Tesis Doctoral: *“El servicio público de fomento de la Economía Social en el País Vasco desde una perspectiva de orientación al mercado. Propuestas y acciones”*.

Autor: Jon Morandeira

Defensa: 4 de octubre de 2013

Director: Baleren Bakaikoa

Calificación: Apto cum laude

- Tesis Doctoral: *“Contratación pública y economía social en Euskadi 2010-2012. Estudio y análisis de la participación de la economía social en la contratación pública de la administración general de la Comunidad Autónoma de Euskadi entre 2010 y 2012”*.

Autor: Jesús García Aréjula

Defensa: 31 de enero de 2014

Director: Baleren Bakaikoa

Calificación: Sobresaliente cum laude

c) PROYECTOS DE INVESTIGACIÓN

- Enekoitz Etxezarreta: *“Análisis de instrumentos para la transformación y la cohesión social. Aplicación desde un marco de integración de la economía feminista y la innovación social”*.

EHUko Unibertsitatea-Gizartea

Convocatoria: 2012-2014

- Enekoitz Etxezarreta, investigación internacional: *"Social and Solidarity Economy and Territories: between interaction and co-construction"*.

Entidad Financiadora: CIRIEC International Scientific Commission Social Economy

Convocatoria: 2013-2015

- Santi Merino, participación en el proyecto *“Avance en el diseño de nuevos modelos orientados a la gestión de la cronicidad”*, elaborado por un equipo investigador de Osakidetza (Departamento de Sanidad de la Comunidad Autónoma del País Vasco).

Entidad Financiadora: Etorbizi (Gobierno Vasco)

Duración: 2012 – 2013

- Sylvia Gay Herrero, Antxon Mendizabal y Ainhoa Larrañaga: *“El impulso de los agentes del entorno empresarial y de las instituciones en la participación de los y las trabajadoras IP”*.

Proyecto entre MIK, Kooperatiba Elkartea y GEZKI-UPV/EHU.

Entidad Financiadora: Diputación Foral de Gipuzkoa

Duración: 2013 – 2014

- Itziar Villafañez, participación en el proyecto *“Las obligaciones de transparencia y lealtad de los administradores en las sociedades de capital y en las entidades no lucrativas: un enfoque uniformizador”*.

Entidad Financiadora: Ministerio de Economía y Competitividad

Duración: 2013 – 2015

- Enekoitz Etxezarreta, Anjel Errasti, Baleren Bakaikoa, participación en el proyecto de Investigación CIRIEC International Scientific Committee Work Group on: *“Stakeholders management in social economy enterprises”*

Entidad Financiadora: Sin financiación

Duración: 2013 – 2014

- Eusebio Lasa, Enekoitz Etxezarreta, Anjel Errasti, Baleren Bakaikoa participación en el proyecto de Investigación *CIRIEC International Scientific Commission Social Economy Proposed working group:” Social and Solidarity Economy and Territories:between interaction and co-construction”*

Entidad Financiadora: Sin financiación

Duración: 2013 – 2015



6) CONTRIBUCIONES EN SEMINARIOS, JORNADAS, Y CONGRESOS CIENTÍFICOS

2013

- 5 de julio: comunicación “*La seguridad y salud en el trabajo y las reformas laborales*” en el I Congreso Estatal de Centros Universitarios de Relaciones Laborales y Ciencias del Trabajo, celebrado en Valencia. Anjel Elías.

- 12 de septiembre: ponencia sobre “*Reformas y futuro de las relaciones de trabajo*” en los Cursos de Verano de la Universidad de Cantabria, celebrado en Santander. Anjel Elías.

- 19-21 de septiembre: conferencia “*23rd RESER International Conference*”, Aix-Marseille Université. Enekoitz Etxezarreta.

- 8 de octubre: Jornada “*El derecho en los centros de enseñanza cooperativos*” organizada por la Federación de Trabajo Asociado, Enseñanza y Crédito de Euskadi, Durango. Santi Merino y Carlos Díaz Aguado.

- 17 de octubre: participante en la mesa redonda “*El modelo federativo vasco en la actual crisis económica: necesidad de una reestructuración*” organizada por la Asociación Vasca de Derecho Deportivo en el Ilustre Colegio de Abogados de Bizkaia, Bilbao. Santi Merino.

- 24-26 de octubre: 2 comunicaciones en el “*4th CIRIEC International Research Conference on Social Economy*”, University of Antwerp, celebrado en Amberes (Belgica) Enekoitz Etxezarreta, Baleren Bakaikoa e Itziar Villafañez.
- 15 de noviembre: ponencia “*Precarización del empleo y recortes de la Seguridad Social*” en el XVII Congreso de Política Social, celebrado en Vitoria-Gasteiz. Anjel Elías.
- 12 de diciembre: ponencia invitada “*El concurso de las sociedades cooperativas y las aportaciones voluntarias subordinadas*”. Universidad de Deusto Bilabao. Itziar Villafañez.
- 29 de enero: Ponencia ante la Comisión de Desarrollo Económico y Competitividad del Parlamento Vasco “*La situación concursal de Fagor Electrodomésticos*” Vitoria-Gasteiz.
- 19 de diciembre: ponencia “*El principio de trabajo de la Carta de la Economía Solidaria de REAS como un modelo válido para la gestión de personas y de las relaciones laborales en el tercer sector de acción social*” en la jornada “*Hacia un modelo propio de gestión de personas y relaciones laborales en el TSAS*”, conmemorativo del 10º aniversario de Gizardatz, celebrado en Bilbao. Anjel Elías.

2014

-15 de enero: ponencia "*La fórmula de la cooperativa en el ámbito de la contratación y concertación de servicios públicos*" organizado por el Departamento de Política Social de la Diputación Foral de Gipuzkoa. Enekoitz Etxezarreta.

- 27 de mayo: ponencia "*Auditoría Socio-Laboral*" dentro del Encuentro celebrado sobre dicho tema en Bilbao, organizado por el Colegio Vasco de Economistas. Anjel Elías.

- 28 de mayo: "*Aspectos jurisdiccionales del ámbito federativo deportivo*". Curso sobre Derecho y Deporte, organizado por el Tribunal Superior de Justicia de Navarra, Olite. Santi Merino.

- 24-27 de junio: ponencia invitada "*Algunos apuntes sobre la insolvencia de la cooperativa desde la óptica del Derecho mercantil. En particular, sus fondos propios*" en el Congreso internacional sobre "las posibilidades de la economía social ante la crisis financiera y de solvencia patrimonial". Universidad de Castilla la Mancha, Ciudad Real.

7) ASISTENCIA A REUNIONES Y EVENTOS INSTITUCIONALES Y ACADÉMICOS

2013

- 9 de julio: reunión con la dirección de la cooperativa AGINTZARI para estudiar la cooperativización de centros de asistencia social. Baleren Bakaikoa.
- 11 de julio: asistencia al CSCE-EKGK. Baleren Bakaikoa.
- 12 de julio: reunión con la Directora de Economía Social del Gobierno Vasco, Maria Ubarretxena, para presentarle el proyecto **FORMARSE**. Lakua, Vitoria-Gasteiz. Sylvia Gay.
- Septiembre: asistencia a la reunión para la preparación del proyecto “**FORMARSE**, Programa de formación para personas que faciliten la implementación de la Responsabilidad Social en las PYME vascas”. Universidad de Deusto, Campus de Donostia. Sylvia Gay.
- 12 de septiembre: asistencia al CSCE-EKGK. Baleren Bakaikoa.
- 17 de septiembre: asistencia a la reunión del foro PASUEN en GEZKI, Donostia. Baleren Bakaikoa y Sylvia Gay.
- 25 de septiembre: asistencia a la reunión de “Innobasque: i-Talde RSE” para la elaboración de la “Estrategia vasca de Responsabilidad Social Empresarial” en el Parque Tecnológico de Zamudio. Sylvia Gay.
- 27 de septiembre: reunión de coordinadores del Master de ESS. Baleren Bakaikoa, Aitor Bengoetxea y Mikel Zurbano.

- 27 de septiembre: presentación de la conferencia inaugural del Master de ESS. Baleren Bakaikoa y Aitor Bengoetxea.
- 30 de septiembre: reunión en la Dirección de Economía Social del Gobierno Vasco con la asistencia de diferentes responsables del mismo (Maria Ubarretxena, Alfredo Ispizua y Ander Rahm) y la Vicerrectora de Alumnado Maite Zelaia. Baleren Bakaikoa.
- 2 de octubre: reunión en GEZKI con Aitor Bengoetxea y Enekoitz Etxezarreta sobre proyecto de investigación de Cireic internacional. Baleren Bakaikoa.
- 10 de octubre: reunión con la cooperativa AGINTZARI. Baleren Bakaikoa.
- 14 de octubre: reunión de la comisión del Máster de ESS. Baleren Bakaikoa.
- 16 de octubre: clase-seminario de Emaús en 1º de grado de la Facultad de Derecho. Baleren Bakaikoa.
- 17 de octubre: asistencia al CSCE-EKGGK. Baleren Bakaikoa.
- 21 de octubre: reunión con la Vicerrectora de Alumnado Maite Zelaia sobre la “cooperativa junior”. Baleren Bakaikoa.
- 24 de octubre: asistencia al Consejo de Redación de la revista “*Annals of Public and Cooperative Economics*”. Amberes (Bélgica). Baleren Bakaikoa.
- 24 de octubre: asistencia a la Comisión Científica Internacional de la Economía Social y Cooperativa de Ciriec International. Amberes (Belgica) Baleren Bakaikoa.

- 26 de octubre: ponencia sobre servicios sociales y la dependencia en Euskadi. Congreso Internacional de Investigadores de CIRIEC-International. Amberes (Bélgica) Baleren Bakaikoa.
- 7 de noviembre: asistencia al seminario de Emaús sobre la soberanía alimentaria. Donostia, Baleren Bakaikoa.
- 14 de noviembre: asistencia al CSCE-EKGK. Baleren Bakaikoa.
- 14 de noviembre: asistencia al Seminario sobre desarrollo local organizado por el departamento de EA-1 de la UPV/EHU. Baleren Bakaikoa.
- 14 de noviembre: asistencia a la entrega del Premio Txemi Cantera. Baleren Bakaikoa.
- 15 de noviembre: reunión de la Comisión del Máster de ESS. Baleren Bakaikoa.
- 19 de noviembre: asistencia a la reunión del foro PASUEN, en Mondragon Unibertsitatea, Oñati. Sylvia Gay, Igone Artzelai y Rosa Ochoa-Errarte.
- 21 de noviembre: ponente en la Jornada sobre Juventud e Intercooperación. IEC de la Universidad de Deusto. Baleren Bakaikoa.
- 23 de noviembre: reunión con el Profesor Patxi Azpillaga sobre OVES-GEEB. Baleren Bakaikoa.
- 25 de noviembre: reunión en Leioa con el Vicerrector de Investigación y Desarrollo Javier Angulo sobre personal de GEZKI-OVES. Baleren Bakaikoa y Aitor Bengoetxea.

- 27 de noviembre: reunión con Rosa Otxoa-Errarte e Igone Alzelai en GEZKI sobre futuros proyectos de Investigación en Economía Social. Baleren Bakaikoa.
- 5 de diciembre: reunión de la Comisión del Máster de ESS. Baleren Bakaikoa.
- 11 de diciembre: asistencia vía telemática a la reunión de “Innobasque: i-Talde RSE” para la elaboración de la “Estrategia vasca de Responsabilidad Social Empresarial” en el Parque Tecnológico de Zamudio. Sylvia Gay.
- 12 de diciembre: asistencia al CSCE-EKGK. Baleren Bakaikoa.

2014

- 10 de enero: presidente del Tribunal de Tesis Doctoral de Artitzar Erauskin del Departamento de Economía Aplicada I. Baleren Bakaikoa.
- 15 de enero: asistencia vía telemática a la reunión de “Innobasque: i-Talde RSE” para la elaboración de la “Estrategia vasca de Responsabilidad Social Empresarial” en el Parque Tecnológico de Zamudio. Sylvia Gay.
- 16 de enero: asistencia al CSCE-EKGK. Baleren Bakaikoa.
- 17 de enero: reunión con la Vicerrectora de Alumnado sobre “cooperativa junior” con la participación de GEZKI a través del módulo “Lankidetzan aritzeko jarrera/ Espíritu cooperativo”. Baleren Bakaikoa, Aitor Bengoetxea y Santi Merino.
- 21 de enero: asistencia vía telemática a la reunión de “Innobasque: i-Talde RSE” para la elaboración de la “Estrategia vasca de Responsabilidad Social Empresarial” en el Parque Tecnológico de Zamudio. Sylvia Gay.

- 24 de enero: reunión con la profesora Itziar Villafañes en GEZKI. Baleren Bakaikoa.
- 29 de enero: comparecencia en el Parlamento Vasco sobre el Concurso de Acreedores de Fagor. Baleren Bakaikoa, Aitor Bengoetxea e Itziar Villafañez.
- 4 de febrero: reunión de la Directiva de GEZKI. Aitor Bengoetxea y Baleren Bakaikoa.
- 6 de febrero: reunión del Consejo de Redacción de CIRIEC-España. Madrid. Baleren Bakaikoa.
- 6 de febrero: reunión del Consejo de Redacción de REVESCO. Madrid. Baleren Bakaikoa.
- 7 de febrero: reunión del Consejo de Dirección de CIRIEC- España. Madrid, Baleren Bakaikoa.
- 11 de febrero: entrevista en Hamaika Telebista sobre la Economía Social vasca. Baleren Bakaikoa.
- 18 de febrero: entrevista con Urko Apaolaza de la revista mensual LARRUN sobre la Economía Social vasca. Baleren Bakaikoa.
- 19 de febrero: asistencia vía telemática a la reunión de “Innobasque: i-Talde RSE” para la elaboración de la “Estrategia vasca de Responsabilidad Social Empresarial” en el Parque Tecnológico de Zamudio. Sylvia Gay.
- 24 de febrero: reunión de la Comisión de Master de ESS. Baleren Bakaikoa.
- Marzo: asistencia a la reunión para la preparación del proyecto “**FORMARSE**, Programa de formación para personas que faciliten la implementación de la

Responsabilidad Social en las PYME vascas”. Universidad de Deusto, Campus de Donostia. Sylvia Gay.

- 10 de marzo: reunión con Olaia Larruskain de Emaús en GEZKI. Baleren Bakaikoa.
- 10 de marzo: asistencia a la reunión de “Innobasque: i-Talde RSE” para la elaboración de la “Estrategia vasca de Responsabilidad Social Empresarial” en el Parque Tecnológico de Zamudio. Sylvia Gay.
- 13 de marzo: asistencia al CSCE-EKGK. Baleren Bakaikoa.
- 18 de marzo: reunión del Consejo de Redacción de REVES. Baleren Bakaikoa.
- 18 de marzo: asistencia a la reunión del foro PASUEN, en la Universidad de Deusto, Bilbao. Sylvia Gay y Rosa Ochoa-Errarte.
- 19 de marzo: reunión de la Comisión de master de ESS. Baleren Bakaikoa.
- 27 de marzo: reunión en GEZKI con Sylvia Gay, Rosa Otxoa-Errarte e Igone Alzelai. Baleren Bakaikoa.
- 2 de abril: asistencia a la reunión de “Innobasque: i-Talde RSE” para la elaboración de la “Estrategia vasca de Responsabilidad Social Empresarial” en el Parque Tecnológico de Zamudio. Sylvia Gay y Eider Larrazabal.
- Mayo: asistencia a la reunión para la preparación del proyecto “**FORMARSE**, Programa de formación para personas que faciliten la implementación de la Responsabilidad Social en las PYME vascas”. Universidad de Deusto, Campus de Donostia. Sylvia Gay.

- 7 de mayo: asistencia a la reunión de “Innobasque: i-Talde RSE” para la elaboración de la “Estrategia vasca de Responsabilidad Social Empresarial” en el Parque Tecnológico de Zamudio. Sylvia Gay y Eider Larrazabal.
- 20 de mayo: entrevista en Hamaika Telebista sobre la Economía Social vasca. Imanol Esnaola, Gaindegia, Baleren Bakaikoa.
- 28 de mayo: reunión en el CSCE-EKKGK para asignar fondos de investigación. Baleren Bakaikoa.
- 30 de mayo: asistencia a la Asamblea anual de ASLE en el Kursaal, Donostia. Baleren Bakaikoa y Silvia Gay.
- 30 de mayo: presidencia de la mesa del acto fin de Master de ESS. Conferencia de clausura. Dr. Joan Ramón Sanchís Catedrático de la U. de Valencia. Donostia, Baleren Bakaikoa.
- Junio: asistencia a la reunión para la preparación del proyecto “**FORMARSE**, Programa de formación para personas que faciliten la implementación de la Responsabilidad Social en las PYME vascas”. Universidad de Deusto, Campus de Donostia. Sylvia Gay.
- 4 de junio: reunión en la Dirección de Economía Social (Alfredo Ispizua) en Vitoria, investigación sobre la nueva Ley de Cooperativas de Euskadi. Baleren Bakaikoa. Asistentes: Saioa Arando (MU), Alejandro Martinez Charterina (Univ. Deusto) y Aitor Bengoetxea (UPV/EHU).
- 4 de junio: asistencia a la Asamblea General de Innobasque en Donostia. Sylvia Gay.

- 9 de junio: presidencia en la Jornada Parlamento Vasco- Entidades de la Economía Social del País Vasco, organizada por GEZKI-OVES. Baleren Bakaikoa.
- 10 de junio: asistencia a la reunión de “Innobasque: i-Talde RSE” para la elaboración de la “Estrategia vasca de Responsabilidad Social Empresarial” en el Parque Tecnológico de Zamudio. Sylvia Gay.
- 12 de junio: asistencia al CSCE-EKGK. Baleren Bakaikoa.
- 13 de junio: reunión del Comité de elaboración de la Nueva Ley de Cooperativas de Euskadi. Bilbao. Baleren Bakaikoa.
- 18 de junio: Reunión en la Dirección de Economía Social del Gobierno Vasco. Asistentes: María Ubarretxena (Gobierno Vasco), Alfredo Ispizua (Gobierno Vasco), Baleren Bakaikoa (UPV/EHU), Jesús María Pérez de Uralde (UPV/EHU) y Mikel Bereziartua (UPV/EHU).
- 24 de junio: reunión en la Universidad de Deusto (Bilbao). Investigación sobre la nueva Ley de Cooperativas de Euskadi. Asistentes: Alejandro Martinez Charterina (Univ. Deusto), Enrique Gadea (Univ. Deusto), Vega María Arnaez (Univ. Deusto), Izaskun Alzola (MU), Aitor Bengoetxea (UPV/EHU), Itziar Villafañez (UPV/EHU) y Baleren Bakaikoa (UPV/EHU).
- 27 de junio: reunión de la Dirección y Asamblea anual de CIRIEC-España. Valencia. Marco Antonio Rodrigo (UPV/EHU).
- Julio: asistencia a la reunión para la preparación del proyecto “**FORMARSE**, Programa de formación para personas que faciliten la implementación de la Responsabilidad Social en las PYME vascas”. Universidad de Deusto, Campus de Donostia. Sylvia Gay.

- 4 de julio: Comparecencia de GEZKI en las JJ.GG. de Gipuzkoa ante la Comisión de innovación, desarrollo rural y turismo para informar sobre situación de la economía social en Euskadi, y particularmente del cooperativismo. Ponentes: Aitor Bengoetxea (UPV/EHU), Baleren Bakaikoa (UPV/EHU) y Itziar Villafañez (UPV/EHU).
- 11-12 de julio “Nuevas orientaciones en la organización y estructuración jurídica de las fundaciones”, Cursos de Verano de la UPV, Donostia.

ESTANCIAS

12 de julio – 1 de septiembre de 2013: Estancia de 7 semanas en CRISES, Centre de Reserche sur les innovations sociales, Montreal (Canada). Enekoitz Etxezarreta.

8) BECAS Y CONTRATOS.

Contrato entre UPV/EHU y la asesoría jurídica Laburu para la asesoría técnica en materia de política intelectual e industrial en el sector informático, tecnologías de la información, nanotecnología y patrimonio cultural, la investigadora de GEZKI Isabel Hernando es la responsable de la investigación.

Por otro lado los cuatro de alumnos/as del Máster oficial de Economía Social y Solidaria del curso 2013/2014 realizando las Prácticas Obligatorias dos de ellos en el Instituto y los otros dos dentro del Observatorio Vasco de Economía Social.

9) ANEXO, MEMORIA OBSERVATORIO VASCO DE ECONOMÍA SOCIAL (OVES/GEEB) 2013.

OVES / GEEB

MEMORIA DE ACTIVIDADES 2013



OVES

Observatorio Vasco
de Economía Social

GEEB

Gizarte Ekonomiako
Euskal Behatokia

Enero 2014





Índice:

1. PRESENTACIÓN.....	4
2. ANTECEDENTES Y MARCO DE REFERENCIA	5
3. OBJETIVOS PARA 2013 Y DESCRIPCIÓN DE ACTIVIDADES REALIZADAS.....	7
4. ANEXOS	17

1. PRESENTACIÓN

La presente MEMORIA se realiza básicamente con respecto a las actividades previstas en el Plan de Gestión aprobado para 2013. A su vez, se incluyen otras acciones y actividades realizadas y no estrictamente contempladas en dicho Plan. Los ejes básicos han sido:

- a. Consolidación del funcionamiento interno del OVES/GEEB en aplicación de su nuevo reglamento.
- b. Edición de boletines.
- c. Funcionamiento del área socioeconómica.
- d. Desarrollo del área jurídico-política.
- e. Desarrollo área científico-académica.
- f. Foro de la Economía Social Vasca.

Este documento se ha redactado conforme al Informe aprobado por el Comité Asesor del OVES/GEEB en su reunión del 17 de diciembre de 2013 y presentado por el Director.

La remisión de la presente MEMORIA a la Dirección de Economía Social y Responsabilidad Social Empresarial del Departamento de Empleo y Asuntos Sociales cumple el objetivo de acreditar las actividades realizadas por este Observatorio y justificar las partidas de gasto objeto de financiación con cargo a los Presupuestos de la Comunidad Autónoma para 2013.

2. ANTECEDENTES Y MARCO DE REFERENCIA

El Observatorio OVES/GEEB surge como consecuencia directa de dos hechos fundamentales. Por un lado, la aprobación de sendas resoluciones en el seno de la Comisión de Trabajo y Acción Social del Parlamento vasco, publicadas el 25 de abril de 2008 en el BOPV (nº 153). De ellas destacamos la nº 8 que textualmente señala: *“El Parlamento Vasco propone a las administraciones públicas que lideren los pasos necesarios para llegar a la creación de un organismo (instituto, fundación u observatorio) que reúna a todos los agentes de la economía social y a las instituciones (Gobierno, Diputaciones y Ayuntamientos) para el análisis permanente del estado de la economía social vasca, su cuantificación y coyunturas, con el fin de abordar los problemas que le afectan y sus necesidades inmediatas y de futuro.”*

Un segundo hecho, consecuencia directa de la puesta en práctica de esta resolución, fue la firma el 30 de diciembre de 2008 de un Convenio de Colaboración entre el Gobierno Vasco, representado por el entonces Consejero de Justicia, Empleo y Seguridad Social, y la Universidad del País Vasco-UPV/EHU- representada por delegación del Rector por el Director del Instituto de Derecho Cooperativo y Economía Social-GEZKI/UPV/EHU-. Dicho Convenio amparó la implantación del prototipo del Observatorio Vasco de Economía Social-OVES/GEEB-.

Desde la firma del acuerdo entre ambas instituciones públicas tanto el Gobierno Vasco como la UPV/EHU han venido aportando anualmente financiación y medios para el desarrollo del Observatorio.



De entrada, antes de proceder a desgranar las actividades realizadas el pasado ejercicio, destacamos tres ámbitos de actuación esencialmente relevantes:

- a. **EL FORO DE LA ECONOMÍA SOCIAL VASCA, cuya naturaleza y configuración han sido objeto de reflexión en el seno del Comité Asesor del OVES/GEEB.**
- b. **La emisión del Informe anual de Situación de la Economía Social de la Comunidad Autónoma del País Vasco.**
- c. **El establecimiento de colaboración formal y práctica con las diputaciones forales vascas a través de las Haciendas Forales respectivas.**



3. OBJETIVOS PARA 2013 Y DESCRIPCIÓN DE ACTIVIDADES REALIZADAS

En primer lugar resulta imprescindible señalar las dificultades en materia de financiación durante el ejercicio 2013. La ausencia de Presupuestos Generales en la Comunidad Autónoma y el retraso en la aprobación de la prórroga de los anteriores han facilitado la creación de un escenario de inseguridad. La disminución de la partida asignada para este ejercicio con respecto a la del año anterior (17.000€ menos) ha supuesto también una alteración sobrevenida de las previsiones con una disminución de las actividades del Observatorio y una reestructuración en el capítulo de personal que ha exigido reducir las dedicaciones. Con todo, el OVES/GEEB ha cumplido con sus expectativas fundamentales. A continuación se resumen en correspondencia con las previsiones del Plan para 2013:

a. Consolidación del funcionamiento del OVES/GEEB.

- Una vez superada en el ejercicio 2011 la fase de prototipo se ha consolidado la estructura de funcionamiento interno con la puesta en práctica del Reglamento de Régimen Interno aprobado en 2012. Hecho este fundamental para la configuración orgánica y funcional del Observatorio en todos sus elementos esenciales.



b. Edición de boletines.

En el presente ejercicio 2013 se han emitido once boletines mensuales de estricta elaboración propia. Uno de ellos con carácter monográfico referido a la Jornada académica desarrollada en el Parlamento Vasco entre los Grupos Parlamentarios y las tres universidades vascas en materia de Economía Social. Dicha Jornada permitió un primer debate entre los legisladores y los estudiosos que ha quedado archivado para conocimiento general en la web del Observatorio.

- Se ha ampliado la lista de distribución sobre la base de 900 destinatarios fijos.

c. Funcionamiento del área socioeconómica con dedicación de 100% del Técnico contratado.

- Elaboración del Informe anual.

Se ha continuado con la elaboración anual del Informe sobre la situación de la Economía Social vasca. En el elaborado este ejercicio 2013 y referido al ejercicio 2012 se han incorporado por primera vez los datos remitidos por las tres haciendas forales relativos a las cuentas anuales de las cooperativas. Ello ha permitido, entre otras cosas, incorporar al Informe datos sobre los resultados económicos de las cooperativas correspondientes a los años 2008-2011.

Además de esta colaboración se ha mantenido una relación constante con el CIRIEC-España en materia de análisis estadístico para la Economía Social vasca, sobre todo en temas de homologación



metodológica en la desagregación de datos. Con ello el Informe va adquiriendo solvencia y rigor. Esta colaboración es consecuencia del Convenio firmado en 2013 entre CIRIEC-España y OVES/GEEB.

- Otras actividades relativas al Informe: búsqueda y contacto a través de entidades e instituciones para la obtención de información en formato electrónico.
 - Se ha insistido en las solicitudes de información al Eustat; a la Dirección de Finanzas del Departamento de Economía y Finanzas Gobierno Vasco, para obtener datos relativos a las EPSV; a la Dirección de Agricultura y Ganadería, Departamento de Medio Ambiente, Planificación Territorial, Agricultura y Pesca, Gobierno Vasco, para datos de las SAT y a la Dirección de Pesca y Acuicultura, Departamento de Medio Ambiente, Planificación Territorial, Agricultura y Pesca, Gobierno Vasco para datos de las Cofradías de Pescadores. No ha habido respuestas.
 - Con respecto a LANBIDE, tras el traspaso de competencias en las políticas activas de empleo y reestructuración del Departamento de Empleo y Asuntos Sociales, ha asumido la materia de Empresas de Inserción y Centros Especiales de Empleo en la Dirección de Activación Laboral. Aunque todavía no se ha definido el Registro de Empresas de Inserción y Centros Especiales de Empleo, pero se han mantenido contactos y una reunión en el seno de dicha Dirección, así como una estancia del Técnico del OVES/GEEB. En ese sentido, se realizó un trabajo exploratorio sobre las posibilidades de obtener información de las bases de datos de los expedientes relativos a las ayudas que se conceden a este tipo de empresas. Se han definido posibilidades



concretas para la obtención de datos de los Centros Especiales de Empleo que podrían asumirse en caso de obtener más medios. A los efectos de elaboración del Informe, se ha consultado con las entidades representativas de ambos tipos de empresas, de donde se han obtenido los datos.

- Durante 2013 se ha trabajado intensamente con CIRIEC-España en la recopilación y su tratamiento metodológico de datos referidos a la Economía Social vasca de fuentes externas: esta colaboración es fruto directo de la firma de un Convenio entre ambas entidades en 2013.

El Informe correspondiente a 2013 se publicará en la web del OVES/GEEB y será difundido mensualmente a través de los Boletines electrónicos que emite el Observatorio.

En materia de captación de datos y su tratamiento durante 2013 se han complementado los resultados del Informe definitivo con la elaboración del proyecto GISkoop, financiado específicamente por el CSKE/EKGK. Este proyecto ha consistido fundamentalmente en lo siguiente:

- Memoria del proyecto.

Es habitual el problema de la dispersión de datos cuando se pretende analizar en conjunto fenómenos económicos y sociales. La dispersión de información relacionada con el cooperativismo en localizaciones diferentes y en formatos diferentes, hace que los datos sean incompatibles. Por ello, es objetivo principal la obtención, explotación, visualización así como el análisis eficaz de dichos datos.

Con este objetivo GEZKI y GISLAN se marcaron los siguientes quehaceres, en cuanto al análisis del cooperativismo vasco:

1. Se ha identificado la necesidad de una herramienta para almacenar, procesar y analizar datos que se nutra de una única fuente y que sirva para la creación de índices.
2. Además, se ha identificado la necesidad de publicación divulgativa de la información que de una manera fácil e intuitiva el usuario/visitante pueda visualizar algunos resultados.
3. Por último, estudiar y explotar los datos por medio de análisis espacial. Es decir, analizar qué conclusiones se pueden obtener utilizando datos de diferentes fuentes de información, realizando un documento al respecto como documento interno y/o para disponerlo a quién pueda tener interés en ello.

Para ello, se han realizado las siguientes acciones:

- Diseño de una nueva galería de indicadores
- Recogida y análisis de datos:
 - o Internos (facilitados por GEZKI)
 - o Externos (Fuentes externas: Eustat, INE, Lanbide,...)
- Cálculo de los indicadores
- Creación de la base de datos
- Aplicación GIS para el ordenador (GISkoop):
 - o Diseño
 - o Configuración
 - o Carga de la base de datos
- Aplicación web (Atlaskoop):
 - o Diseño
 - o Configuración
 - o Carga de la base de datos



- Informe “Geografía del cooperativismo vasco: estudio espacial”:
 - o Diseño
 - o Selección de datos y análisis
 - o Redacción
 - o Maquetación
- Testeo de las aplicaciones
- Instalación
- Formación

De estas actividades y respondiendo a los objetivos se han logrados tres resultados:

1. GISKOOP (Herramienta GIS para el ordenador)
 - a. Renovar la versión antigua de GISkoop
 - b. 439 indicadores (indicadores + valores absolutos)
 2. Atlaskoop (Atlas de indicadores de Economía Social en internet):
 - a. Renovar la versión antigua de Atlaskoop
 - b. 228 indicadores (cualitativos)
 3. Informe “Geografía del cooperativismo vasco: estudio espacial”:
 - a. Análisis de datos
 - b. Mapas
 - c. Gráficos
- d. Conclusiones

e. Desarrollo del área jurídico-política.



En el ejercicio 2013 y ante la falta de financiación este apartado ha quedado subsumido en la actividad general del OVES/GEEB. Puede decirse que esta actividad ha quedado suspendida como tal.

f. Desarrollo área científico-académica.

En el ejercicio 2013 esta actividad estrictamente científica ha quedado bajo la competencia de GEZKI. Razones también económicas y de carácter operativo han hecho que esta actividad se sitúe fuera de las que corresponden al Observatorio. No obstante, los trabajos del OVES/GEEB y su personal colaboran activamente en las actuaciones científicas y académicas que se le plantean. Se destaca en tal sentido, la participación en el Master de Economía Social y Solidaria de la UPV/EHU. También en cuantas colaboraciones suscitan las universidades de Deusto y Mondragón.

En el marco de esta actividad se ha participado en algunas publicaciones:

- Elaboración de artículo científico/divulgativo para la publicación MONDRAGÓN BILDUMA 4 TITULADO “Algunas cuestiones sobre la Economía Social Vasca” Autores: Jon Morandeira, técnico del OVES/GEEB, y José M^a Pérez De Uralde, director del OVES/GEEB.
- Remisión de información para REAS Euskadi sobre datos socioeconómicos de la Economía Social vasca en relación con las



cuestiones de género. Autor: Jon Morandeira, técnico del OVES/GEEB.

- Remisión de información sobre el OVES/GEEB y su Informe de situación de la Economía Social Vasca al Servicio de Publicaciones de la Universidad de Zaragoza y a la Universidad Pontificia de Ávila, esta última como referente para el prototipo del Observatorio de la Economía Social de Castilla y León.

g. Foro de la Economía Social Vasca.

La configuración de un Foro de Economía Social vasca a través del OVES/GEEB ha sido sometido en 2013 a una reflexión interesante. Según lo acordado por el Comité Asesor del Observatorio en su reunión del 17 de diciembre de 2013, el Foro debiera definirse como una herramienta útil que ha de suponer una prioridad como espacio de encuentro entre los agentes de la Economía Social vasca más las universidades y las administraciones públicas. Ahora bien, el Foro exige matizar su perfil aglutinador desde el punto de vista de preservar la actual tendencia asumida expresamente de que cada familia de la Economía Social Vasca siga teniendo su propia voz en aquellos temas que le afecten directamente. El Foro está integrando muy bien esta doble vertiente, aunque lo que se pretende desde el OVES/GEEB es que la visibilidad conjunta de la Economía Social en temas generales y de trascendencia social pueda tratarse en nombre de todos.

Esta convergencia institucional, no como entidad representativa o de interlocución, puede asumirse por el Observatorio en planteamientos comunes, a través de actuaciones conjuntas y que reflejen frente a toda la sociedad la



coincidencia de intereses y propósitos fundamentales de los componentes de la Economía Social vasca. Los agentes de la Economía Social vasca presentes en OVES/GEEB así lo asumen.

En 2013, a pesar de la limitación presupuestaria padecida, el Foro ha desarrollado un *SEMINARIO TÉCNICO, celebrado el 24 de julio de 2013 sobre “Fiscalidad y Economía Social vasca”*. El Programa fue el siguiente:

- 9:30 – Bienvenida y presentación del Seminario Técnico por parte del Director del OVES/GEEB; D. José M^a Pérez De Uralde.
- 9:45 – 1^a Presentación: “Reformas fiscales en marcha y anunciadas”
Por: Dr. Alberto Atxabal (Universidad de Deusto).
- 10:05 – 2^a Presentación: “Cooperativas y Fiscalidad”.
Por: D. Germán Aginagalde (Mondragon Unibertsitatea).
- 10:25 – 3^a Presentación: “Economía Social y fiscalidad: presente y futuro”.
Por: Dr. Marco Antonio Rodrigo (UPV/EHU).
- 10:45 – Debate con los agentes de la Economía Social vasca.
- 12:00 – Clausura.
- 12:15 – Reunión Comité Asesor del OVES/GEEB.

Del debate surgido a raíz de este Seminario se adoptaron los siguientes acuerdos:

- Constituir un Grupo de trabajo sobre: “Régimen Fiscal Especial para empresas y entidades de la Economía Social vasca”.
- .- Transmitir a la Dirección de Economía Social del Gobierno Vasco propuesta para la posible creación del Consejo Vasco de Fomento de la Economía Social, así como la elaboración del Catálogo de empresas y entidades de la Economía Social vasca.



.- Elaboración de informe sobre posible desarrollo y aplicación por parte de la Comunidad Autónoma de Euskadi de la Ley 5/2011 de Economía Social ante la pasividad de la Administración Central en su aplicación. Se destacan las posibilidades en cuanto a fomento y representatividad institucional de la Economía Social vasca, la elaboración de un catálogo vasco de entidades de Economía Social y la promoción de un Consejo Vasco de Fomento de la Economía Social. Asistieron representantes de:

- KONFEKOOP
- ASLE
- REAS/GIZATEA
- EHLABE
- UNIVERSIDAD DE DEUSTO
- MONDRAGON UNIBERTSITATEA
- GEZKI – UPV/EHU
- OVES/GEEB



4. ANEXOS

- **CUADRO RESUMEN DE ACCIONES Y OBJETIVOS PARA 2013.**
- **INFORME DE SITUACIÓN DE LA ECONOMÍA SOCIAL VASCA AÑO 2012.**
- **BOLETINES EMITIDOS.**
- **JUSTIFICACIÓN ECONÓMICA FINAL DE LA SUBVENCIÓN NOMINATIVA CONCEDIDA**



CUADRO RESUMEN DE ACCIONES Y OBJETIVOS – OVES 2013

AREA DE ACTUACIÓN	ACCIÓN	CARACTERÍSTICAS
BOLETÍN	Realización de boletines que incluyen noticias relativas a la Economía Social vasca y en general, y artículos de opinión.	11 números, uno de ellos de carácter monográfico sobre la Jornada Universidad-Parlamento.
WEB	Mantenimiento web	<ul style="list-style-type: none">- Publicación de web y actualización permanente de algunas áreas.- Creación y gestión de Twitter.
FUNCIÓN SOCIO-ECONÓMICA	Informe Anual sobre la Situación de la Economía Social vasca	Informe referido a datos de la Economía Social vasca del año 2012.
	Proyecto GISKoop	Actualización y ampliación del sistema.
FUNCIÓN CIENTÍFICO-ACADÉMICA	Reunión de trabajo con GEZKI, Mondragon Unibertsitatea y Universidad de Deusto	<ul style="list-style-type: none">- Participación de las tres universidades vascas en la Jornada del Parlamento Vasco.- Jornada técnica sobre fiscalidad de las entidades de la Economía Social vasca.
	Convenio de colaboración con CIRIEC-España y Divina pastora.	Colaboración en materia de captación de datos sobre la Economía Social y su metodología.
FORO DE LA ECONOMÍA SOCIAL VASCA	Desarrollo de las actividades del Foro	Reuniones del Foro a través del Comité Asesor del OVES/GEEB.
	Desarrollo de seminarios y conferencias	Seminario con el Instituto de Políticas Públicas de Francia.
	Contactos institucionales	Contactos con las tres Haciendas vasca.
OTROS	Participación y asistencia a cuantos eventos sean de interés	<ul style="list-style-type: none">- Ponencia del Director en el Curso de Verano de la Universidad Menéndez Pelayo de Santander.- Asistencia a las asambleas de ASLE, KONFEKOOP y ERKIDE.
	Elaboración de artículos para publicaciones	<ul style="list-style-type: none">- Artículo de Director en la revista REVESCO de la Univ. Complutense de Madrid.- Publicación con la participación del Técnico: <i>Agenda: Retos para una Economía Solidaria en Gipuzkoa</i>- Artículo de Director y el Técnico en Mondragon Bilduma No 4.

Informe de Situación de la Economía Social Vasca

Año 2012

Diciembre 2013



OVES
GEEB

Observatorio Vasco
de Economía Social
Gizarte Ekonomiako
Euskal Behatokia

Con la colaboración de:



Financiado por:



Editores: José María Pérez de Uralde y Jon Morandeira Arca

OVES/GEEB

Gizarte Ekonomiako Euskal Behatokia
Observatorio Vasco de Economía Social
Centro Carlos Santamaría.
Pza. Elhuyar, 2 20018 Donostia-San Sebastián
Tel.: 943017462 Fax: 943017480
gezki.behatoki.teknikaria@ehu.es
tecnico.observatorio.gezki@ehu.es
www.gezki.ehu.es

ÍNDICE

Introducción

Definición de la Economía Social: La Ley de Economía Social

Análisis económico y sociolaboral de la Economía Social vasca

1.- Datos agregados de la Economía Social mayoritaria: Cooperativas y Sociedades Laborales.

- a. Entidades
- b. Empleo
- c. Datos económicos

2.- Centros especiales de Empleo

- a. Empleo
- b. Entidades
- c. Datos económicos

3. Empresas de inserción

- a. Empleo
- b. Entidades
- c. Datos Económicos

4. Sociedades Agrarias de Transformación

5. Cofradías de Pescadores

6. Cooperativas de Crédito

- a. Empleo
- b. Datos Económicos



7. Mutualidades de previsión Social: EPSV

- a. Entidades
- b. Datos Económicos

8. Sociedades de Garantía Recíproca

- a. Empleo
- b. Datos Económicos

9. Asociaciones y Fundaciones

- a. Empleo
- b. Entidades

10. Conclusiones



Introducción

El Observatorio Vasco de Economía Social, en adelante citado también como OVES/GEEB, nace al amparo del Convenio de Colaboración del 30 de diciembre de 2008 firmado entre el Gobierno Vasco y la UPV/EHU, representada por el Instituto de Derecho Cooperativo y Economía Social (GEZKI), para la implantación progresiva de dicho Observatorio Vasco de Economía Social. De esta forma se daba respuesta a las resoluciones del Parlamento Vasco recogidas en el BOPV nº 153 de 25 de Abril de 2008 sobre la necesidad de constituir una entidad de estas características. El OVES/GEEB nació así con la finalidad de servir al desarrollo de la Economía Social por medio de identificar y cuantificar la actividad de la Economía Social de la Comunidad Autónoma del País Vasco, entendida ésta como el sector que aglutina a aquellas entidades de naturaleza privada cuya característica común es que se constituyen para satisfacer necesidades sociales y no para retribuir a inversores capitalistas y que cumplan con los principios y requisitos establecidos por la Ley 5/2011 de Economía Social.

Metodología y fuentes de información

El presente informe se nutre de diferentes fuentes de información, no todas oficiales, para poder realizar un diagnóstico del conjunto de la Economía Social vasca. La diversidad de fuentes, las diferencias en las variables que se trabajan, y los distintos horizontes temporales tratados, hacen que no se pueda realizar un análisis estricto y con datos totalmente homogéneos para el conjunto de la Economía Social vasca.



Las principales dificultades para la obtención de información respecto a las entidades de Economía Social vasca son:

- Inexistencia de publicaciones periódicas de estadísticas para todas las entidades que conforman la Economía Social.
- La inaccesibilidad a datos oficiales de algunas de las entidades de Economía Social. Se han realizado contactos con diferentes instancias oficiales pero en algunos casos no se ha obtenido respuesta alguna.
- Dificultades derivadas del estado de los datos de algunos de los Registros Oficiales. Por ejemplo, datos almacenados en formato papel por lo que exige una recogida de datos manual de cada una de las entidades que supone un coste inasumible, por el momento, por parte del OVES/GEEB.

Si bien los resultados dan una imagen muy aproximada de la realidad sustentada en datos referenciales rigurosos sobre el estado de Economía Social hasta 2012, quedan patentes las dificultades para la obtención de información socioeconómica para toda la Economía Social obstaculizando la realización de una mejor visualización de la realidad de la Economía Social por medio de estadísticas rigurosas y fiables. Como ejemplo de esto, podemos señalar la disparidad de datos con relación a que el Eustat señala que hay más sociedades laborales que cooperativas en el País Vasco (véase http://www.eustat.es/estadisticas/tema_85/opt_0/ti_Panorama_laboral/temas.html#axzz2lkOd8ubn), cosa que no es correcta. Son estas disfunciones las que se quieren superar desde este Informe mediante una labor de agregación de fuentes. De todos modos, los datos que aquí se muestran son significativos y fiables en cuanto a la realidad, si bien incompletos.



Definición de la Economía Social:

El OVES/GEEB asume la definición realizada por CIRIEC-España de la que GEZKI es miembro, pero la matiza con base en las especificaciones del País Vasco y la nueva Ley de Economía Social. Así, el OVES/GEEB-GEZKI propone en el siguiente cuadro (Cuadro 3) las entidades que conforman el universo de la Economía Social Vasca que dista sustancialmente de la asumida hasta 2011:

Cuadro 1: El Universo de la Economía Social Vasca del OVES/GEEB

El universo de la Economía Social vasca		
Subsector Productores de mercado	Sociedades no financieras	<ul style="list-style-type: none"> ▪ Cooperativas ▪ Sociedades Laborales ▪ Centros Especiales de Empleo ▪ Empresas de Inserción ▪ Cofradías de Pescadores ▪ Sociedades Agrarias de Transformación ▪ Otros productores privados de mercado (asociaciones, fundaciones y sociedades)
	Sociedades financieras	<ul style="list-style-type: none"> ▪ Cooperativas de Crédito ▪ Entidades de Previsión Social Voluntarias (Mutualidades, etc.) ▪ Sociedades de Garantía Recíproca de entidades de Economía Social
Subsector Productores de no mercado	<ul style="list-style-type: none"> ▪ Asociaciones de acción social ▪ Fundaciones de acción social ▪ Otras instituciones sin fines de lucro al servicio de los hogares 	

El Observatorio Vasco de Economía Social

Desde su comienzo, el OVES/GEEB ha recibido el apoyo de los principales agentes de la Economía Social Vasca. Ello ha permitido, entre otras cosas, formar en su seno una Comité Asesor en la que actualmente están presentes, en orden alfabético:

- ASLE: Asociación de Sociedades Laborales de Euskadi.
- EHLABE: Asociación de Entidades de Trabajo Protegido del País Vasco.
- GEZKI: Instituto de Derecho Cooperativo y Economía Social de la Universidad del País Vasco (EHU/UPV).
- GIZATEA: Asociación de Empresas de Inserción del País Vasco.
- KONFEKOOP: Confederación de Cooperativas de Euskadi.
- Mondragon Unibertsitatea.
- REAS Euskadi: Red de Economía Alternativa y Solidaria de Euskadi.
- Universidad de Deusto.

Este Comité Asesor del OVES/GEEB está abierto a la incorporación de nuevos miembros y constituye la base del Foro de la Economía Social Vasca como punto de encuentro común entre todos aquellos que la componen.

Actualmente, el OVES/GEEB edita un Boletín mensual de amplia difusión en el que se recogen las principales noticias relacionadas con la Economía Social Vasca. Dicho Boletín puede consultarse a través de Internet dentro de la página web del OVES/GEEB (<http://www.oves-geeb.com>), al igual que otros datos de carácter socioeconómico.



El hecho de que el OVES/GEEB esté residenciado en la Universidad Pública constituye un elemento de independencia y objetividad que sigue el mismo criterio de entidades similares que funcionan en España y en Europa. Ello permite además la adopción de medidas de cara a una integración a nivel europeo con otras instituciones equivalentes. Por otro lado, esta vinculación con la UPV/EHU ha permitido alcanzar los objetivos señalados en el proyecto de implantación del OVES/GEEB a pesar de los limitados recursos de los que se ha dispuesto.

Por otro lado, es de subrayar los convenios de colaboración firmados por este Observatorio con el Observatorio Español de Economía Social de CIRIEC-España y con Fundación Divina Pastora. Estos convenios son indicativo de la labor y esfuerzo realizado por el OVES/GEEB en aras de consolidarse como entidad de referencia con respecto a la Economía Social vasca. Está pendiente la firma de acuerdos de colaboración con el Observatorio Iberoamericano de Empleo y la Economía Social (OIBESCOOP) y el Observatorio Portugués de Economía Social.

El presente informe realizado por el OVES/GEEB tiene como finalidad responder al requerimiento hecho desde la Dirección de Economía Social y Responsabilidad Social Empresarial del Gobierno Vasco de cara a conocer la situación actual de la Economía Social Vasca, incluyendo un análisis de la situación económica y sociolaboral, atendiendo a la Proposición no de Ley 36/2009 (Boletín Oficial del Parlamento Vasco Nº31 del 30/10/2009) por la que el Parlamento Vasco instaba al Departamento de Empleo y Asuntos Sociales a que se elaborase un informe que analice la situación del sector Cooperativo y de las demás entidades de la Economía Social.

Este informe se encuentra revisado y aprobado por los miembros del Comité Asesor del OVES/GEEB.



Análisis económico y sociolaboral de la Economía Social Vasca

En el presente informe se incluye un análisis económico y sociolaboral de todas las entidades que conforman la Economía Social, concretamente se presentan datos referentes al empleo, datos económicos (Cuenta de pérdidas y ganancias, valor añadido bruto, etc.) y de entidades.

Las fuentes de información que se utilizan en el análisis de cada entidad han sido diversas, destacando los diferentes informes bianuales del Gobierno Vasco respecto a la Economía Social tradicional (Cooperativas y Sociedades Laborales), las estadísticas del Ministerio de Empleo y Seguridad Social, las Haciendas Forales, y los diferentes informes y datos obtenidos de las asociaciones representativas de las entidades y de las propias entidades.

En cuanto al horizonte temporal de análisis, debemos señalar que no es homogéneo ya que no se han obtenido datos de todas las entidades para los mismos años. De ahí, la dificultad de poder realizar un análisis continuo, por la ausencia de disponibilidad de variables socioeconómicas anuales para todas las entidades que conforman la Economía Social Vasca. Ello es debido a que para ciertas entidades los datos oficiales que se ofrecen son limitados.

En este sentido, aunque el Ministerio de Empleo y Seguridad Social sí publica datos anuales sobre variables sociolaborales, para el caso de las Cooperativas y Sociedades Laborales de la Comunidad Autónoma de Euskadi existen dificultades para la obtención de datos estrictamente económicos, aunque para el presente Informe sí se han podido obtener datos de las Haciendas Forales pero solo para las cooperativas vascas.

En el caso de las Entidades de Previsión Social Voluntaria, es a partir 2004 cuando se produjo una ralentización de las publicaciones periódicas de datos oficiales sobre dichas entidades. Por ello, en este informe se han utilizado los datos publicados por la Federación de Entidades de Previsión Social Voluntaria de Euskadi.



1. Datos agregados de la Economía Social tradicional: Cooperativas y Sociedades Laborales.

Para los datos relacionados con la Economía Social tradicional se han utilizado los diferentes informes sobre el sector elaborados por el Gobierno Vasco, las estadísticas del Ministerio de Empleo y Seguridad Social del Gobierno español, Eustat y las tres Haciendas Forales.

a. Entidades

Atendiendo a los datos obtenidos del Ministerio de Empleo y Seguridad Social, Secretaría de Estado de Empleo, Dirección General de Trabajo Autónomo, de la Economía Social, y de la Responsabilidad Social de las Empresas respecto a las sociedades inscritas en la Seguridad Social, el gráfico muestra la evolución en el número de sociedades de cada año respecto al anterior. Se observa que tras la recuperación de la evolución o tendencia negativa en el 2011, vuelven cifras que nos acercan a una tendencia descendente (Véase Informe OVES/GEEB 2010).

Gráfico 1: Variación del número de sociedades respecto al año anterior

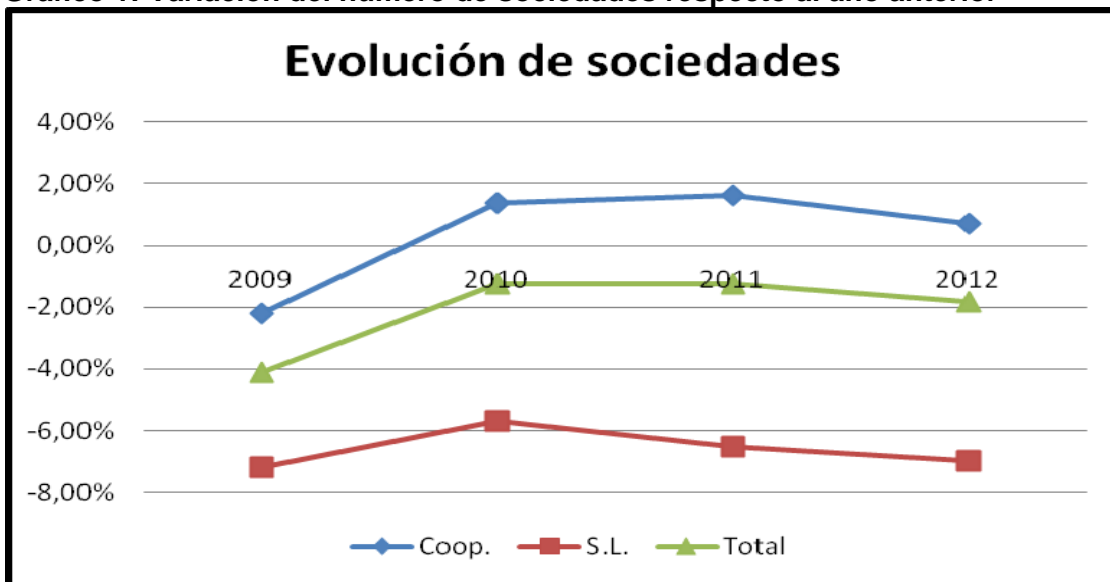

Tal y como muestra el gráfico anterior, el periodo analizado se caracteriza por un descenso de entidades de un año respecto al anterior y que se mantiene hasta el 2012.

Teniendo en cuenta la forma jurídica, se deduce que ha sido la influencia de la evolución negativa de las Sociedades Laborales la que ha dado lugar a la tendencia negativa general. De hecho, los datos de las Cooperativas han contribuido a neutralizar dicha tendencia, excepto en el año 2009 en el que las Cooperativas obtenían datos negativos.

En cuanto a los trabajadores de las entidades de la Economía Social tradicional (Cooperativas y Sociedades Laborales) se observa una tendencia parecida, tal y como se aprecia en el gráfico 2. En este caso, dicha tendencia negativa comienza en 2007 (Véase Informe de Situación de la Economía Social Vasca 2010) y es ya en 2008 cuando se comienza a destruir empleo. Si bien se observaba un cambio de tendencia desde 2010 con porcentajes de destrucción menores, en 2012 se rompe a causa fundamentalmente de los valores negativos de las Cooperativas.

Gráfico 2: Variación del número de trabajadores respecto al año anterior

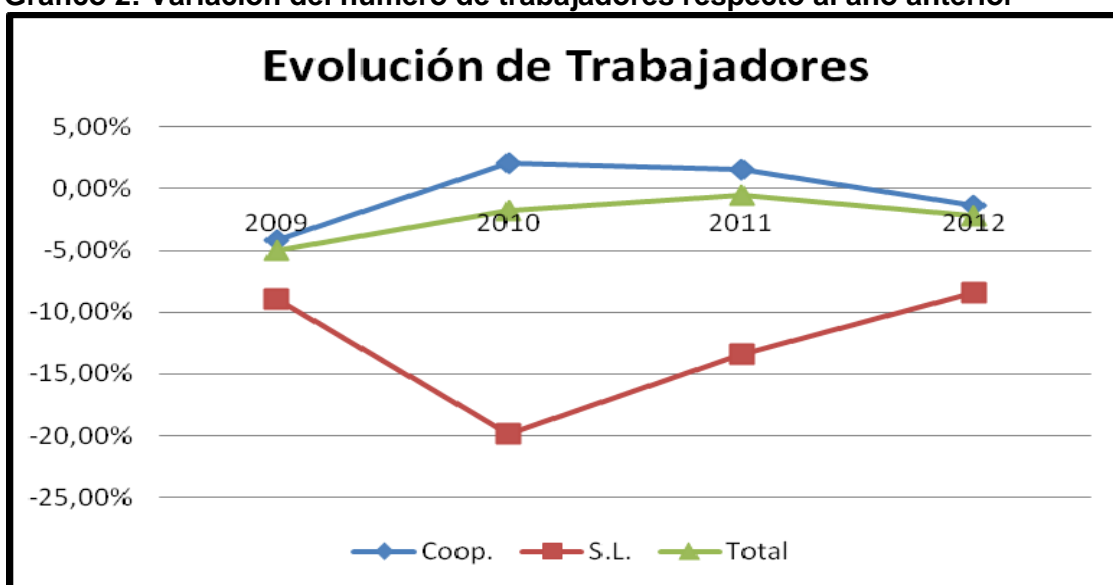

Por tanto, aunque las empresas de Economía Social fueron capaces de, cuando menos, mantener el empleo hasta el 2008 aún con disminución del número de sociedades desde 2006 (Véase Informe de Situación de la Economía Social Vasca 2010), no ha sido así para el periodo 2008-2012 (Véase, también. Informe de Situación de la Economía Social Vasca 2011).

Cuadro 2

Cifras Generales

	Sociedades Cooperativas		Sociedades Laborales (*)		Total Coop. + S.L.	
	Nº Empresas	Trabajadores	Nº Empresas	Trabajadores	Nº Empresas	Trabajadores
2009	1.478	55.121	864	11.444	2.342	66.565
2010	1.498	56.231	815	9.177	2.313	65.408
2011	1.522	57.122	762	7.945	2.284	65.067
2012	1.533	56.365	709	7.275	2.242	63.640

(*) Desglose de las Sociedades Laborales:

	Limitadas		Anónimas		Total S.L.	
	Nº Empresas	Trabajadores	Nº Empresas	Trabajadores	Nº Empresas	Trabajadores
2009	547	4.056	317	7.388	864	11.444
2010	522	4.106	293	5.071	815	9.177
2011	492	3.782	270	4.163	762	7.945
2012	473	3.578	236	3.697	709	7.275

Fuente: elaboración propia a partir de cifras del Ministerio de Empleo y Seguridad Social. .Secretaría de Estado de Empleo. Dirección General de Trabajo Autónomo, de la Economía Social y de la Responsabilidad Social de las Empresas.

Cuadro 3

Sociedades Cooperativas. Número de sociedades. Centros de cotización y sus trabajadores según régimen de cotización por Territorio Histórico. (2009-2012)

	Por Sociedades						Por Centros de Cotización		
	Sociedades			Trabajadores			NºCentros	Trabajadores	
	Total	General(1)	Autónomo(2)	Total	General(1)	Autónomo		Total(3)	General(1)
2009	1.478*	774*	704*	55.121*	21.575*	33.2546*	969**	53.678**	20.132**
Araba	248	133	115	3.224	2.070	1.154	176	3.813	2.659
Bizkaia	627	291	336	21.904	8.457	13.447	361	21.706	8.259
Gipuzkoa	603	350	253	29.993	11.048	18.945	432	28.159	9.214
2010	1.498*	809*	689*	56.231*	23.310*	33.921*	1.014**	54.608**	21.687**
Araba	257	144	113	3.191	2.057	1.134	190	3.880	2.746
Bizkaia	639	312	327	22.363	9.271	13.092	385	21.897	8.805
Gipuzkoa	602	353	249	30.677	11.982	18.695	439	28.831	10.136
2011	1.522*	833*	689*	57.122*	24.478*	32.644*	1.066**	55.614**	22.970**
Araba	264	144	120	3.236	2.033	1.203	192	3.935	2.732
Bizkaia	644	322	322	22.861	9.978	12.883	406	21.963	9.080
Gipuzkoa	614	367	247	31.025	12.467	18.558	468	29.716	11.158
2012	1.533*	845*	688*	56.365*	23.521*	32.844*	1.091**	55.125**	22.281**
Araba	258	144	114	3.159	2.024	1.135	195	3.866	2.731
Bizkaia	661	365	325	22.894	9.886	13.008	426	21.869	8.861
Gipuzkoa	614	336	249	30.312	11.611	18.701	470	29.390	10.689

(1): Además del régimen general incluye otros regímenes de la Seguridad Social diferentes al de Autónomos

(2): Nº Sociedades estimadas, cuya plantilla integra está en el régimen de autónomos de la Seguridad Social

(3): Incluye los trabajadores autónomos

(*) : Datos referidos a la provincia en la que tiene su sede central la sociedad.

(**): Datos referidos a la provincia en la que está ubicado el centro de cotización y realizan su actividad los trabajadores.

Fuente: elaboración propia a partir de cifras del Ministerio de Empleo y Seguridad Social. Secretaría de Estado de Empleo. Dirección General de Trabajo Autónomo, de la Economía Social y de la Responsabilidad Social de las Empresas

Cuadro 4

Sociedades Laborales. Número de sociedades, centros de cotización y sus trabajadores por Territorio Histórico (2009-2012)

	Por Sociedades						Por Centros de Cotización					
	Sociedades			Trabajadores			Nº Centros			Trabajadores		
	Total	Anónimas	Limitadas	Total	Anónimas	Limitadas	Total	Anónimas	Limitadas	Total	Anónimas	Limitadas
2009	864*	317*	547*	11.444*	7.388*	4.056*	944**	353**	591**	11.184**	7.121**	4.063**
Araba	115	35	80	3.601	3.168	433	123	36	87	1.139	688	451
Bizkaia	447	145	302	4.110	2.244	1.866	486	161	325	6.006	4.171	1.835
Gipuzkoa	302	137	165	3.733	1.976	1.757	335	156	179	4.039	2.262	1.777
2010	815*	293*	522*	9.177*	5.071*	4.106*	893**	329**	564**	9.065**	4.968**	4.097**
Araba	107	29	78	1.084	689	395	116	31	85	991	581	410
Bizkaia	420	135	285	3.955	2.105	1.850	454	150	304	3.929	2.122	1.807
Gipuzkoa	288	129	159	4.138	2.277	1.861	323	148	175	4.145	2.265	1.880
2011	762*	270*	492*	7.945*	4.163*	3.782*	821**	295**	526**	7.918**	4.152**	3.766**
Araba	93	25	68	891	541	350	103	28	75	898	542	356
Bizkaia	396	129	267	3.665	2.070	1.595	421	138	283	3.620	3.062	1.558
Gipuzkoa	273	116	157	3.389	1.552	1.837	297	129	168	3.400	1.548	1.852
2012	709*	236*	473*	7.275*	3.697*	3.578*	762**	258**	504**	7.233**	3.689**	3.544**
Araba	95	25	70	868	529	339	104	27	77	874	530	344
Bizkaia	366	112	254	3.305	1.818	1.487	392	122	270	3.254	1.814	1.440
Gipuzkoa	248	99	149	3.102	1.350	1.752	266	109	157	3.105	1.345	1.760

(*) : Datos referidos a la provincia en la que tiene su sede central.

(**) : Datos referidos a la provincia en la que está ubicado el centro de cotización y realizan su actividad los trabajadores.

Fuente: elaboración propia a partir de cifras del Ministerio de Empleo y Seguridad Social. Secretaría de Estado de Empleo. Dirección General de Trabajo Autónomo, de la Economía Social y de la Responsabilidad Social de las Empresas.



A continuación, en el cuadro 5 se muestran los datos obtenidos del Ministerio de Empleo y Seguridad Social, Secretaría de Estado de Empleo, Dirección General de Trabajo Autónomo, de la Economía Social, y de la Responsabilidad Social de las Empresas respecto al número de sociedades constituidas y registradas, así como del número de socios.

Cuadro 5

Cifras Agregadas (2009-2012)

	Cooperativas Constituidas		Sociedades Laborales	
	Nº	Socios	Nº	Socios
2009	132	502	40	252
2010	161	659	39	157
2011	150	639	35	145
2012	200	1.621	44	284

Fuente: elaboración propia a partir de cifras del Ministerio de Empleo y Seguridad Social. Secretaría de Estado de Empleo. Dirección General de Trabajo Autónomo, de la Economía Social y de la Responsabilidad Social de las Empresas.

Los datos presentados en la tabla anterior nos muestran una tendencia positiva o ascendente en cuanto a la creación de entidades de Economía Social entre los años 2009-2012, aunque en el año 2011 se observa una disminución general de entidades creadas respecto al año anterior. Dicha tendencia se ve claramente influenciada por la mantenida por las Cooperativas, mostrando una mayor capacidad de creación de sociedades que las Sociedades Laborales, pero éstas, a su vez, también experimentan un incremento en el número de entidades creadas para el 2012.

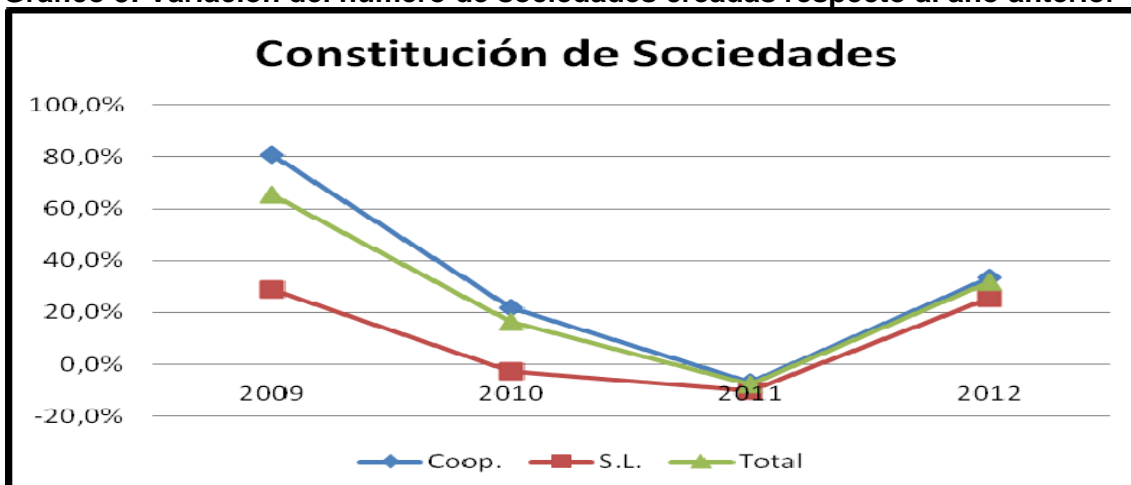
Gráfico 3: Variación del número de sociedades creadas respecto al año anterior

Por otro lado, en cuanto a los socios iniciales de las entidades creadas, se observa que son las Cooperativas quienes marcan la tendencia de los socios iniciales en el conjunto de las entidades de Economía Social constituidas. Pero se aprecia que la relación positiva entre entidades creadas y socios iniciales experimentada en años anteriores (Véase Informe del OVES/GEEB 2010 y 2011) no se cumple, presumiblemente por efecto de la nueva Ley de Cooperativas Pequeñas de Euskadi que permite crear cooperativas con un número mínimo de dos socios. No es el caso de las Sociedades Laborales que siguen manteniendo esa relación positiva entre sociedades creadas y socios iniciales, es decir, en este caso la dirección en la que evolucionan es la misma.

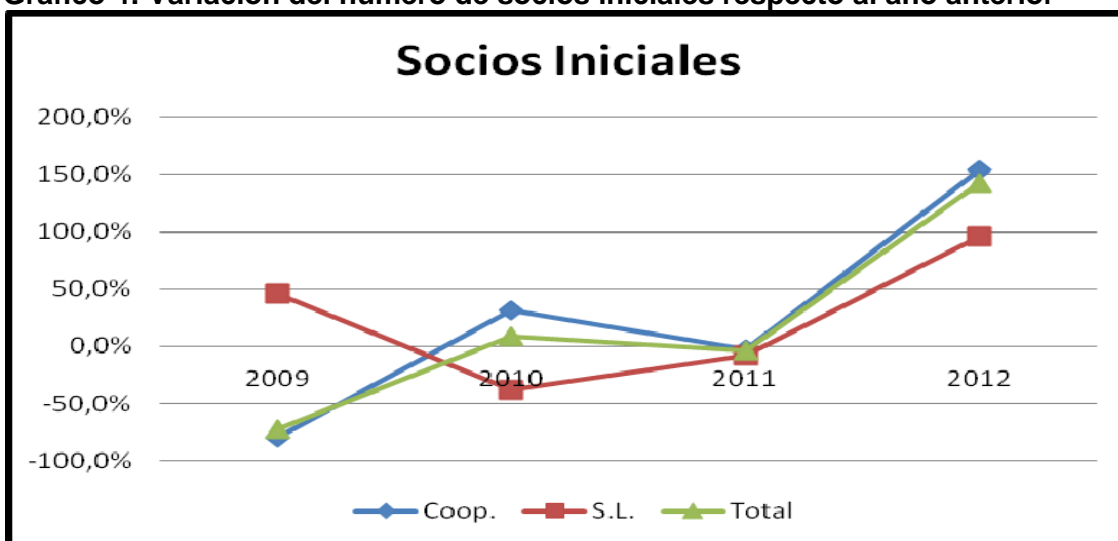
Gráfico 4: Variación del número de socios iniciales respecto al año anterior

A continuación, tras analizar los datos relacionados con el número de entidades de Economía Social existentes y el número de entidades creadas, se muestran los datos

sobre destrucción de entidades en la Economía Social. Mediante los gráficos 5 y 6, se contrasta la tendencia ya analizada con anterioridad para cada tipo de entidad de Economía Social. Se han utilizado los datos de entidades registradas y creadas en cada periodo para la obtención del número de sociedades destruidas, y así, completar el análisis de la evolución del número de entidades de Economía Social analizado en el apartado anterior.

Así, las Cooperativas mantienen su mayor capacidad de generación que de destrucción para todo el periodo analizado, excepto para el 2009 donde se invierte de manera importante.

Gráfico 5: Número de cooperativas creadas y destruidas

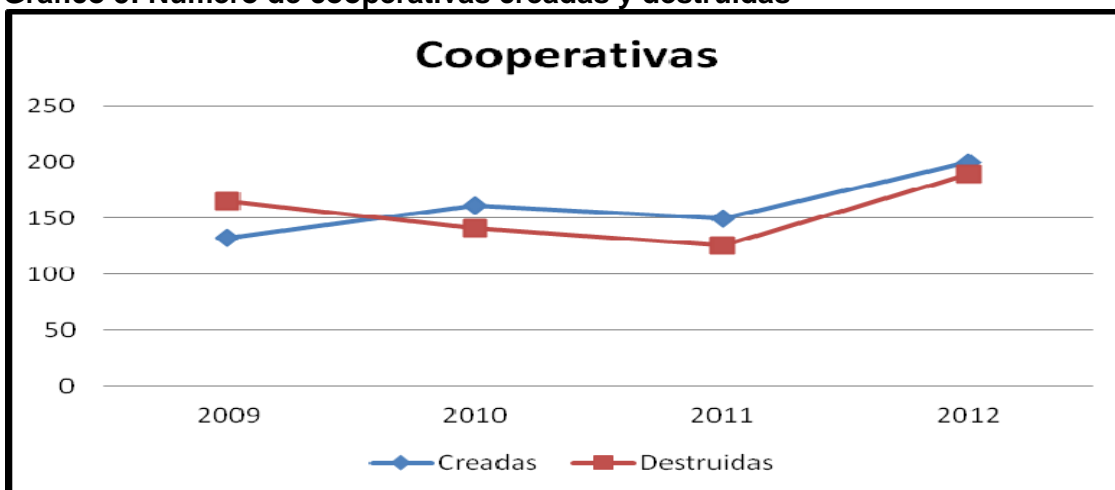

Para las Sociedades Laborales, en cambio, la tendencia es de menor capacidad de generación que de destrucción.

Gráfico 6: Número de sociedades laborales creadas y destruidas

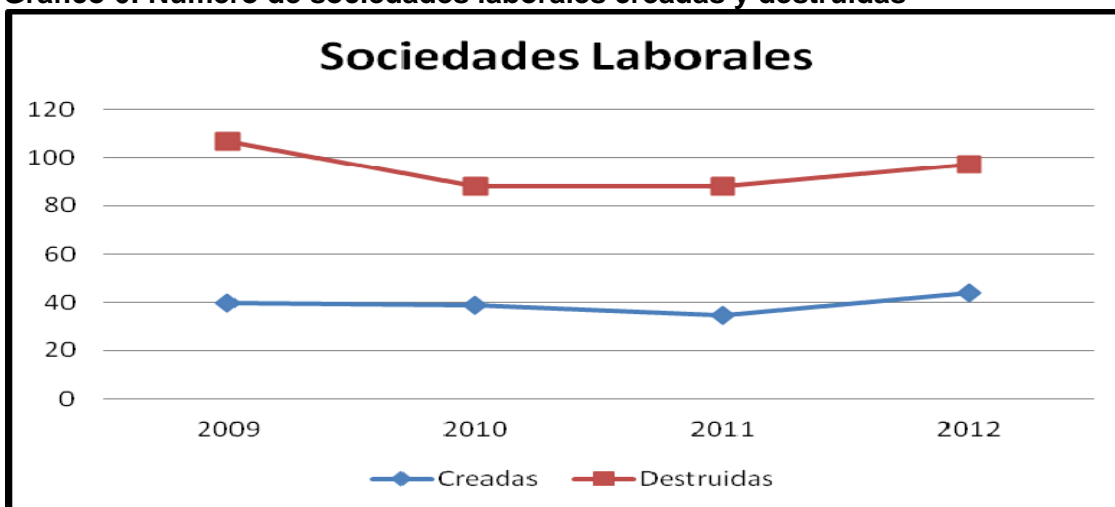

En los siguientes gráficos 7 y 8, se muestran detalladamente los datos referentes a las sociedades Cooperativas y Laborales creadas y sus socios iniciales, y que se visualizan en los gráficos que se han elaborado sobre el número total de entidades creadas y sus socios iniciales.

Gráfico 7: Número de cooperativas creadas y sus socios iniciales



Gráfico 8: Número de sociedades laborales creadas y sus socios iniciales



De la visualización de dichos gráficos, se puede deducir que ni las Cooperativas ni las Sociedades Laborales experimentan una relación estrecha entre el número de entidades creadas y los socios de las mismas, tal y como se observa en el gráfico 7, donde la evolución de los socios iniciales no guarda relación, cuando menos proporcional, al número de entidades creadas.

Cuadro 6

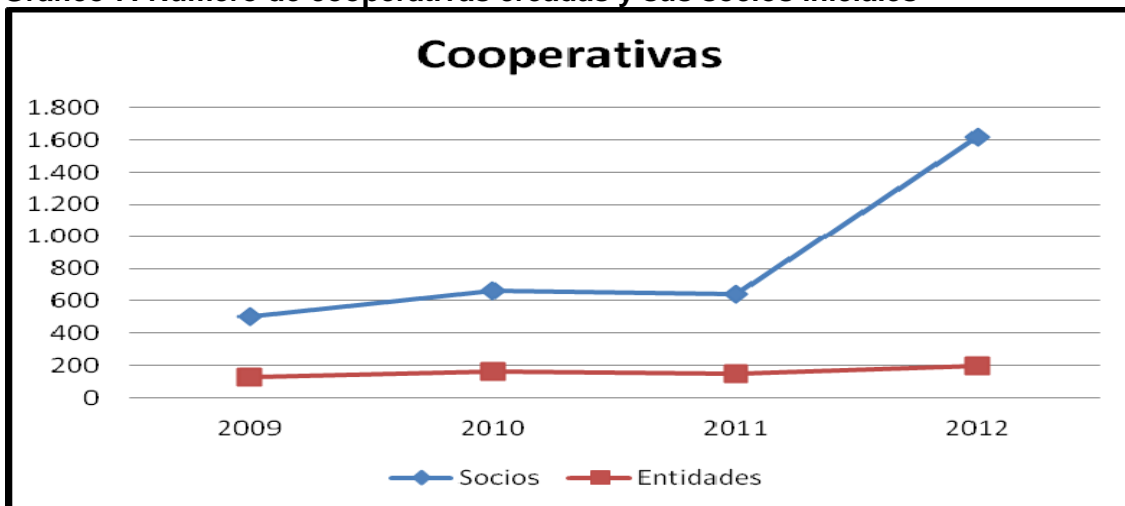
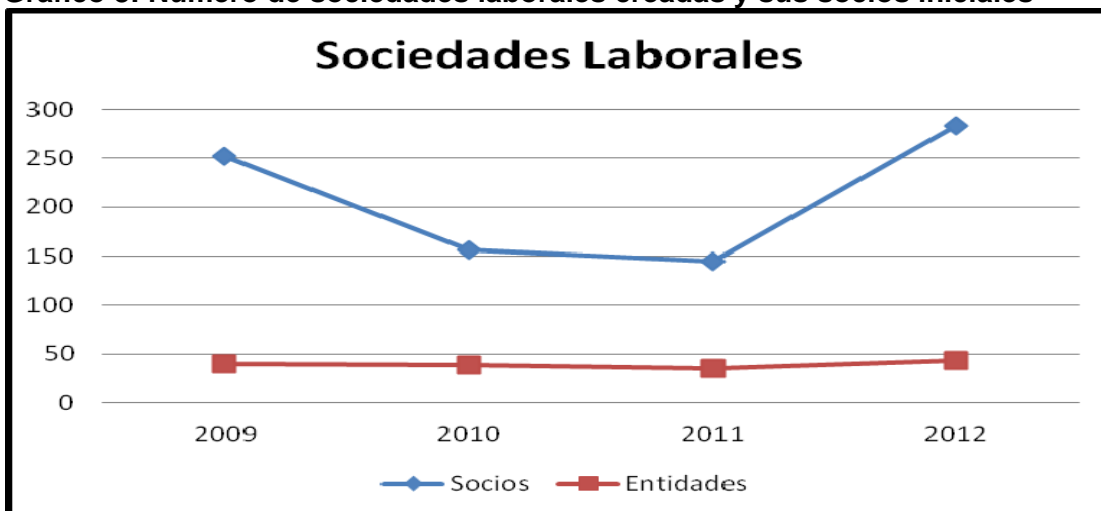
Nº de empresas constituidas y socios iniciales por clases y T.H. (2009-2012)

	Trab.Asoc.		Cons.y Usu.		Vivienda		Agrarias		E.C.T.		Servicios		Transporte		Enseñanza		Otros		Total	
	Nº	Socios	Nº	Socios	Nº	Socios	Nº	Socios	Nº	Socios	Nº	Socios	Nº	Socios	Nº	Socios	Nº	Socios	Nº	Socios
2009	98	296	1	5	18	110	3	34	0	0	1	7	0	0	1	10	10	40	132	502
Araba	12	30	0	0	2	6	2	31	0	0	0	0	0	0	0	0	2	7	18	74
Bizkaia	43	134	0	0	14	96	1	3	0	0	1	7	0	0	1	10	2	8	62	258
Gipuzkoa	42	127	1	5	2	8	0	0	0	0	0	0	0	0	0	0	6	25	51	165
R.Auton.	1	5	0	0	0	0	0	0	0	0	0	0	0	0	0	0	0	0	1	5
2010	123	379	0	0	27	126	5	34	0	0	1	4	0	0	0	0	5	23	161	659
Araba	17	68	0	0	7	23	4	116	0	0	0	0	0	0	0	0	0	0	28	207
Bizkaia	58	182	0	0	18	87	1	11	0	0	1	4	0	0	0	0	1	7	76	291
Gipuzkoa	48	129	0	0	1	13	0	0	0	0	0	0	0	0	0	0	4	16	53	158
R.Auton.	0	0	0	0	1	3	0	0	0	0	0	0	0	0	0	0	0	0	1	3
2011	117	385	2	6	22	127	4	57	0	0	0	0	0	0	0	0	5	64	150	639
Araba	17	61	0	0	3	11	3	39	0	0	0	0	0	0	0	0	0	0	23	111
Bizkaia	49	185	0	0	16	93	0	0	0	0	0	0	0	0	0	0	3	55	68	333
Gipuzkoa	51	139	2	6	3	23	1	18	0	0	0	0	0	0	0	0	2	9	59	195
R.Auton.	0	0	0	0	0	0	0	0	0	0	0	0	0	0	0	0	0	0	0	0
2012	149	1.287	1	3	35	132	4	123	0	0	0	0	0	0	2	17	9	59	200	1.621
Araba	17	39	0	0	1	3	2	6	0	0	0	0	0	0	0	0	0	0	20	48
Bizkaia	73	214	0	0	33	126	1	3	0	0	0	0	0	0	1	14	2	25	110	382
Gipuzkoa	59	1.034	1	3	1	3	1	114	0	0	0	0	0	0	1	3	7	34	70	1.191
R.Auton.	0	0	0	0	0	0	0	0	0	0	0	0	0	0	0	0	0	0	0	0

Donde; Trab.Asoc.= Trabajo Asociado; Cons y Usu.= Consumidores y Usuarios; E.C.T.= Explotación Comunitaria de Tierras; R.Auton.= Registro de la Comunidad Autónoma del País Vasco
Fuente: elaboración propia a partir de cifras del Ministerio de Empleo y Seguridad Social. Secretaría de Estado de Empleo. Dirección General de Trabajo Autónomo, de la Economía Social y de la Responsabilidad Social de las Empresas.

Cuadro 7

Número de empresas registradas y socios iniciales por sector y T.H.(excluidos socios entidades, 2009-2012)

	Agrario		Industria		Construcción		Servicios		Total	
	Nº	Socios	Nº	Socios	Nº	Socios	Nº	Socios	Nº	Socios
2009	0	0	13	148	7	25	20	79	40	252
Araba	0	0	0	0	1	5	2	9	3	14
Bizkaia	0	0	8	131	2	7	12	48	22	186
Gipuzkoa	0	0	5	17	4	13	6	22	15	52
2010	0	0	9	39	11	40	19	78	39	157
Araba	0	0	2	8	1	3	1	3	4	14
Bizkaia	0	0	4	18	5	20	13	55	22	93
Gipuzkoa	0	0	3	13	5	17	5	20	13	50
2011	0	0	16	63	6	31	13	51	35	145
Araba	0	0	0	0	2	7	0	0	2	7
Bizkaia	0	0	8	37	2	16	6	25	16	78
Gipuzkoa	0	0	8	26	2	8	7	26	17	60
2012	0	0	10	42	5	17	29	225	44	284
Araba	0	0	1	7	0	0	6	27	7	34
Bizkaia	0	0	5	19	0	17	16	172	26	208
Gipuzkoa	0	0	4	16	5	0	7	26	11	42

Fuente: elaboración propia a partir de cifras del Ministerio de Empleo y Seguridad Social. Secretaría de Estado de Empleo. Dirección General de Trabajo Autónomo, de la Economía Social y de la Responsabilidad Social de las Empresas.



Datos surgidos del proyecto GISkoop

Por otro lado, atendiendo a los resultados del proyecto GISkoop que incorporamos como uno de los elementos fuente, proyecto este financiado por el Consejo Superior de Cooperativas CSCE-EKGK y realizado en colaboración con GISlan que forma parte de Gaindegia (Observatorio para el desarrollo socio-económico de Euskal Herria), se analiza, por un lado, la presencia de las cooperativas en el tejido empresarial, es decir, el porcentaje de cooperativas respecto al total de establecimientos.

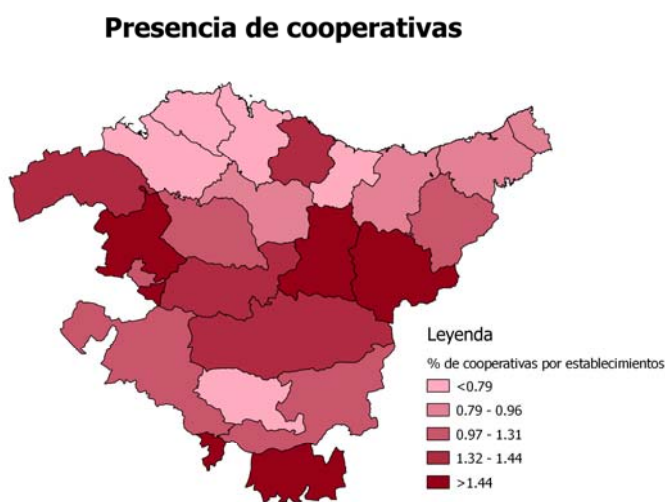

Las cooperativas suman el 1% en el conjunto de establecimientos en la CAV. El resultado no es muy alto, pero se pueden observar algunos comportamientos significativos dentro del territorio. La distribución territorial por comarcas nos indica que la presencia cooperativa es mayor en aquellas comarcas con peor comunicación y más alejadas de la capital. En ese sentido, se puede observar que en Bizkaia las comarcas con mayor número de cooperativas por establecimiento son Encartaciones y Lea-Artibai, en Gipuzkoa Alto Deba y Goierri y en Araba Rioja Alavesa y Cantábrica Alavesa.

Analizando los valores por comarcas, el más alto se da en el Alto Deba (3,7%). Todas las demás comarcas están por debajo del 2% y los valores más bajos se encuentran en Plentzia-Mungia (0,5%) y Gran Bilbao (0,7%). Por sectores la proporción más alta se dan en industria (3,3%), Información y comunicación (2,4%) y construcción (2,3%).

Por otro lado, se ha realizado un análisis respecto a la presencia de cooperativas y su entorno o realidad territorial. En primer lugar, presencia de cooperativas y tasa de paro. En las comarcas con mayor presencia de cooperativas respecto al conjunto de establecimientos, soportan unas tasas de paro en niveles medio-bajos (<9%) exceptuando la Rioja Alavesa (13,3%). Las tasas de paro más elevadas aparecen en comarcas donde las cooperativas no tienen tanta presencia (Gran Bilbao, Bajo Bidasoa, Valles Alaveses).

Tasa de paro y presencia de cooperativas

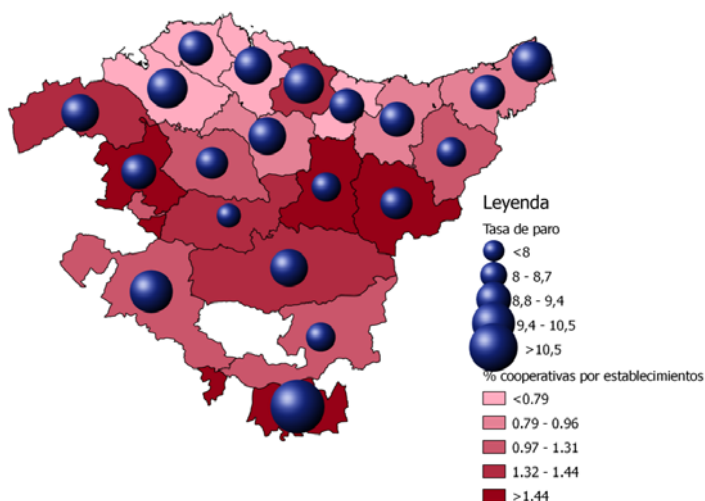

En segundo lugar, respecto a la presencia cooperativa y renta personal, se observa una relación desigual entre la renta personal y la presencia de cooperativas. En comarcas donde la presencia de cooperativas respecto a los establecimientos es mayor aparece una renta personal alta (Alto Deba 21.043€ por año y Goierri 20.141€ por año). Este fenómeno ocurre en comarcas con un gran peso industrial, donde el nivel tecnológico medio predomina sobre las demás.

Renta personal y presencia de cooperativas

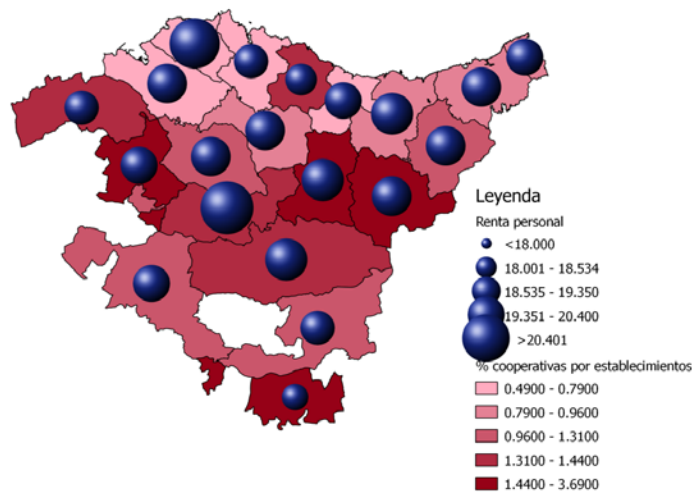

No obstante, las mayores rentas aparecen en comarcas donde la presencia de cooperativas no es tan alta (Estribaciones del Gorbea 22.811€ por año, Plentzia-Mungia 22.349€ por año). Ambos casos, sin embargo, destacan por su carácter residencial, especialmente de clase media, que se traslada a otras comarcas a realizar su labor profesional. Por tanto, podemos concluir que las comarcas con mayor nivel de cooperativas industriales son referenciales en cuanto a renta personal se trata.

En tercer y último lugar, respecto Formación de nivel superior y presencia de cooperativas, en las comarcas donde la presencia de cooperativas es más alta hay un porcentaje de formados en nivel superior menor que en otras comarcas. En el Alto Deba, Goierri, Cantábrica Alavesa o Rioja Alavesa, el porcentaje de titulados de nivel superior es menor que en comarcas con menor presencia de cooperativas.

Formación de nivel superior y presencia de cooperativas

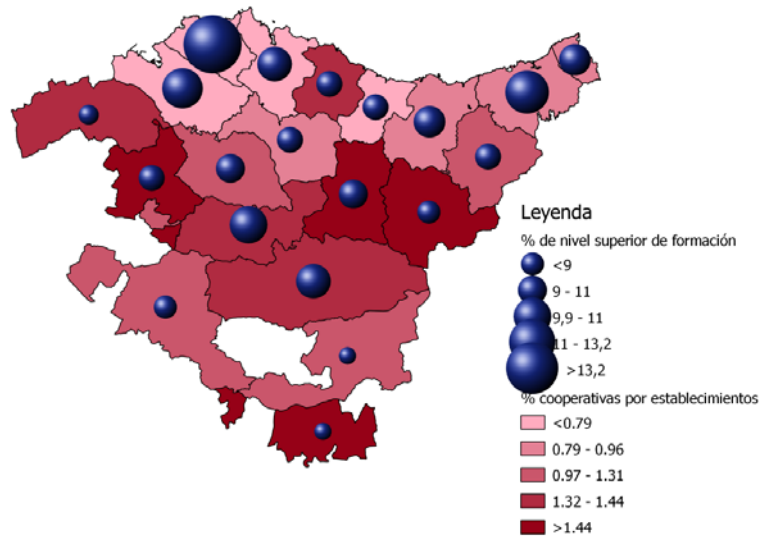

b. Empleo

En este caso, se han ido utilizando los datos obtenidos por medio de los diferentes informes elaborados por el Gobierno Vasco para la Economía Social tradicional (Cooperativas y Sociedades Laborales). Para el presente informe no se ha publicado por parte del Gobierno Vasco trabajo alguno sobre las estadísticas de la Economía Social respecto al bienio 2010-2012, por lo que para consultar datos de empleo véase Informe del OVES/GEEB 2011 publicado en noviembre de 2012.

c. Cifras agregadas sobre datos económicos

En este caso, también, se han ido utilizando los datos obtenidos por medio de los diferentes informes elaborados por el Gobierno Vasco para la Economía Social tradicional (Cooperativas y Sociedades Laborales). Para el presente informe no se ha publicado por parte del Gobierno Vasco trabajo alguno sobre las estadísticas de la Economía Social respecto al bienio 2010-2012, por lo que para consultar datos de empleo véase Informe del OVES/GEEB 2011 publicado en noviembre de 2012.

Aunque sí que el Observatorio Vasco de Economía Social ha podido lograr datos económicos de las cooperativas provenientes de las diferentes Haciendas Forales para el periodo comprendido entre el año 2008 y el año 2011, como se observa en los siguientes cuadros.

Se observa para la Comunidad Autónoma de Euskadi que aunque el número de cooperativas ha aumentado en los ejercicios 2008, 2009, 2010 y 2011, no ocurre lo mismo con el resultado de la cuenta de pérdidas y ganancias de las mismas aunque siempre se logran resultados positivos.

Informe de Situación de la Economía Social Vasca 2012

Cuadro 8

	2008				2009			
	Araba	Bizkaia	Gipuzkoa	EAE	Araba	Bizkaia	Gipuzkoa	EAE
NÚMERO DE COOPERATIVAS	246	453	579	1.278	263	533	651	1.447
RESULTADO DE LA EXPLOTACIÓN	17.211.831,48	-89.307.461,41	234.809.669,21	162.714.039,28	3.583.929,27	307.285.740,23	142.521.544,78	453.391.214,28
RESULTADO FINANCIERO	-11.576.246,29	-239.365.569,33	-139.734.055,69	-390.675.871,31	-10.591.604,85	-204.973.715,96	-88.493.973,73	-304.059.294,54
RESULTADO ANTES DE IMPUESTOS	5.635.585,19	95.831.956,18	95.075.613,52	196.543.154,89	-7.007.675,58	102.312.024,27	54.027.571,05	149.331.919,74
IMPUESTOS SOBRE BENEFICIOS	-602.018,66	22.053.322,84	-27.774.623,41	-6.323.319,23	-1.030.775,17	2.890.681,76	372.874,33	2.232.780,92
RESULTADO DEL EJERCICIO PROCEDENTE DE OPERACIONES CONTINUADAS	6.237.603,85	117.885.279,02	122.850.236,93	246.973.119,80	-5.976.900,41	99.421.342,51	53.654.696,72	147.099.138,82
RESULTADO DEL EJERCICIO PROCEDENTE DE OPERACIONES INTERRUMPIDAS NETO DE IMPUESTOS	-9.953,02	-399.342,17	-2.395.096,35	-2.804.391,54	-79.396,99	-1.751.306,34	-1.732.082,82	-3.562.786,15
RESULTADO DE LA CUENTA DE PÉRDIDAS Y GANANCIAS	6.227.650,83	117.485.936,85	120.455.140,58	244.168.728,26	-6.056.297,40	97.670.036,17	51.922.613,90	143.536.352,67

Fuente: elaboración propia a partir de Haciendas Forales

Cuadro 9

	2010				2011			
	Araba	Bizkaia	Gipuzkoa	EAE	Araba	Bizkaia	Gipuzkoa	EAE
NÚMERO DE COOPERATIVAS	280	573	675	1.528	287	609	691	1.587
RESULTADO DE LA EXPLOTACIÓN	13.712.076,32	364.264.832,71	175.648.491,37	553.625.400,40	12.605.246,50	280.573.954,53	222.255.586,10	515.434.787,13
RESULTADO FINANCIERO	-6.822.036,50	-246.232.830,22	-96.693.594,13	-349.748.460,85	-3.329.295,42	-149.789.265,75	-53.141.154,55	-206.259.715,72
RESULTADO ANTES DE IMPUESTOS	6.890.039,82	118.032.002,49	78.954.897,24	203.876.939,55	9.275.951,08	130.784.688,78	169.114.431,55	309.175.071,41
IMPUESTOS SOBRE BENEFICIOS	160.453,05	8.726.728,64	1.868.755,74	10.755.937,43	-2.460.902,58	4.376.910,89	24.857.002,54	26.773.010,85
RESULTADO DEL EJERCICIO PROCEDENTE DE OPERACIONES CONTINUADAS	6.729.586,77	109.305.273,85	77.086.141,50	193.121.002,12	11.736.853,66	126.407.777,89	144.257.429,01	282.402.060,56
RESULTADO DEL EJERCICIO PROCEDENTE DE OPERACIONES INTERRUMPIDAS NETO DE IMPUESTOS	-431.639,00	-2.572.049,46	-2.040.668,93	-5.044.357,39	0,00	0,00	-13.544,39	-13.544,39
RESULTADO DE LA CUENTA DE PÉRDIDAS Y GANANCIAS	6.297.947,77	106.733.224,39	75.045.472,57	188.076.644,73	11.736.853,66	126.407.777,89	144.243.884,62	282.388.516,17

Fuente: elaboración propia a partir de Haciendas Forales

2. Centros Especiales de Empleo

La fuente de información acerca de los Centros Especiales de Empleo proviene de EHLABE- Asociación de Entidades de Trabajo Protegido del País Vasco. El ámbito de actuación de las entidades que conforman EHLABE es la generación de oportunidades de empleo para personas con discapacidad, por lo que su objetivo es eliminar las barreras que las personas con discapacidad encuentran en su acceso al empleo.

a. Empleo

Atendiendo a los datos obtenidos de EHLABE sobre el empleo en los Centros Especiales de Empleo, tras el descenso del empleo experimentado en 2009 a causa del descenso en el empleo con discapacidad intelectual, en 2010 y 2011 vuelve a obtener tasas de crecimiento en el empleo, para volver a caer en 2012 debido a la disminución del empleo de personas con discapacidad intelectual y, en menor medida, personas sin discapacidad.

Cuadro 10

Personas empleadas en centros especiales de empleo de EHLABE				
	2009	2010	2011	2012
Personas con discapacidad psíquica	2.767	2.981	3.048	2.982
Enfermedad mental	668	750	827	932
Discapacidad intelectual	2.099	2.231	2.221	2.050
Personas con discapacidad física y sensorial	2.559	2.586	2.853	2.978
Personas con discapacidad total	5.326	5.567	5.901	5.861
Persona sin discapacidad	1.069	1.079	957	925
% Personas con discapacidad en plantilla de los centros especiales de empleo	83,28%	83,8%	87,6%	86,4%
Personas con discapacidad psíquica en centros ocupacionales	1.811	1.823	1.836	1.799

Fuente: elaboración propia. EHLABE

Si bien el empleo de las personas con discapacidad en los Centros Especiales de Empleo mostraba una variación positiva en 2010 (4,53%) y 2011 (6%), en 2012 se obtiene una variación negativa destacando, con respecto a la modalidad de empleo, el

descenso del empleo de personas con discapacidad intelectual que no ha podido ser neutralizado por el resto de modalidades que si han tenido variaciones positivas, constatando que los Centros Especiales de Empleo son un recurso muy importante para las personas con mayores problemas de accesibilidad al empleo.

Gráfico 9: Variación del empleo respecto al año anterior

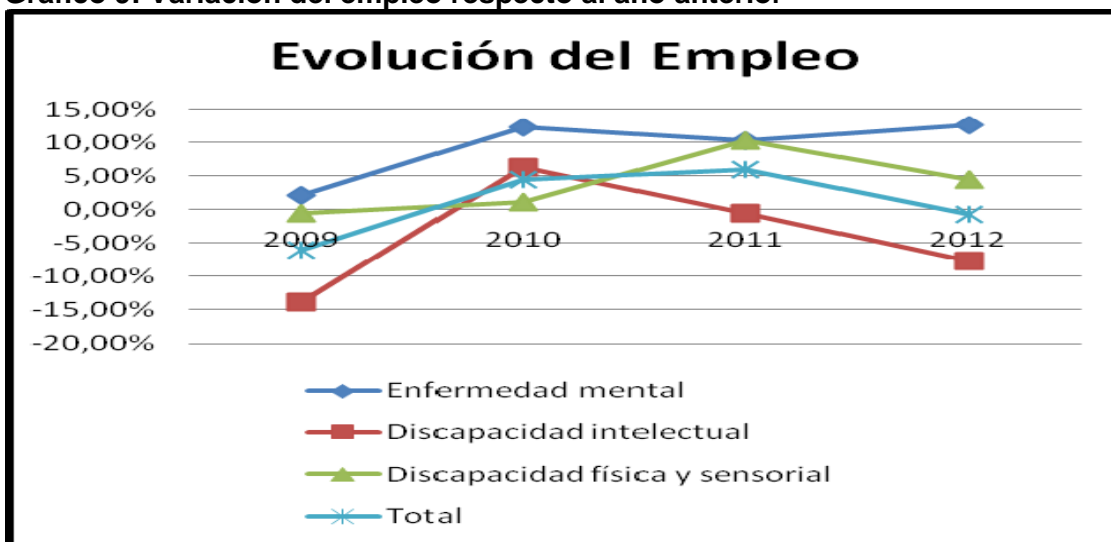

Por lo que respecta al empleo de personas sin discapacidad, se mantiene una tendencia negativa iniciada el año 2011 con un descenso del empleo en torno al 11,3% y de un 3,34% en 2012, manteniendo una presencia en los Centros Especiales de Empleo de alrededor del 13% del empleo.

A continuación se analiza el empleo por sexo y la relación contractual en términos relativos (Véase cuadro 11).

Cuadro 11

Porcentaje del empleo por sexo y relación contractual. Año 2008-2011

	Sexo		Relación Contractual	
	Hombre	Mujer	Asalariado Fijo	Asalariado Eventual
2009	61,36%	38,64%	71,88%	28,12%
2010	60,49%	39,51%	68,97%	31,03%
2011	64,06%	35,94%	67,30%	32,70%
2012	63,26%	36,74%	68,58%	31,42%

Fuente: elaboración propia a partir de bases de datos de EHLABE

En este caso, teniendo en cuenta la relación contractual, debe señalarse que el colectivo de asalariados temporales tras incrementar su presencia relativa en 2011, vuelve en 2012 a la situación de 2010. De esta manera, podría concluirse que estas entidades se caracterizan por niveles bajos de empleo precario (entendiendo como tal los asalariados temporales).

En cuanto al empleo por sexo, se observa que tras un periodo (2008-2010) con una tendencia hacia el empleo femenino en los Centros Especiales de Empleo, ésta se rompe a la vista de los datos para el 2011 y 2012.

b. Entidades

En cuanto al número de entidades (cuadro 12), si bien en años precedentes se había mantenido el número de entidades incluso teniendo en cuenta el Territorio Histórico de pertenencia y la forma jurídica y centro de trabajo, es en 2011 y 2012 cuando se ha visto incrementado en dos y una entidades respectivamente, modificando ligeramente la distribución de las mismas con base en la forma jurídica y Territorio Histórico.

Cuadro 12

Número de Centros Especiales de Empleo, Forma jurídica, Centros de trabajo, Empleo y Socios. Años 2008-2011

	2009	2010	2011	2012
NºEntidades	6	6	8	9
Araba	1	1	2	2
Bizkaia	3	3	4	5
Gipuzkoa	2	2	2	2
Forma Jurídica				
Entidad Pública	2	2	1	1
SA-SL	2	2	4	6
SLL	1	1	1	1
Fundación	1	1	1	1
Centros de trabajo	97	97	97	97

Fuente: elaboración propia a partir de bases de datos de EHLABE

c. Datos Económicos

En cuanto a las cifras más significativas de la cuenta de pérdidas y ganancias del conjunto de los Centros Especiales de Empleo que conforman EHLABE (Cuadro 13), los resultados obtenidos se destacan por una tendencia al alza entre 2009-2011 que se frena por una ligera disminución en 2012. En este sentido, es destacable, por un lado, que para el periodo 2010-2011 se registran incrementos en torno al 20-25% y al 15-25% en la producción y en los consumos intermedios respectivamente, es decir, un aumento en la actividad económica. Actividad económica que cae ligeramente en 2012 (1,67%) ya que la producción desciende un 4,87% y los consumos intermedios un 9,67%.

Cuadro 13

Cuenta de pérdidas y ganancias analítica de los Centros Especiales de Empleo 2009-2012

	2009	2010	2011	2012
Producción	173.444.903,00	207.895.770,42	238.213.532,28	226.617.768,58
Consumos Intermedios	59.609.665,86	75.053.440,84	95.263.609,17	86.053.568,90
Valor Añadido	113.835.237,14	132.842.329,58	142.949.923,1	140.564.199,68
Gasto de Personal	97.607.682,91	111.078.595,32	124.962.112,26	128.532.551,47
Resultado Bruto de Explotación	16.227.554,23	21.763.734,26	17.987.810,85	12.031.648,21
Amortizaciones	9.121.993,30	9.423.749,66	10.039.320,63	10.145.464,76
Provisiones	347.541,64	-12.642,70	593.907,52	765.032,68
Resultado Neto de Explotación	6.758.019,29	12.352.627,30	7.354.582,70	1.121.150,77
Ingresos Financieros	176.062,60	295.338,40	547.319,32	436.543,14
Gastos Financieros	568.453,05	440.037,47	507.193,99	495.654,46
Resultados de Actividades Ordinarias	6.365.628,84	12.207.928,23	7.394.708,03	1.062.039,45
Resultados Extraordinarios	204.929,72	-1.293.654,40	1.079.213,73	896.562,10
Resultado Cartera de Valores	390.510,00	105,35	0,00	0,00
Resultados antes de Impuesto	6.961.068,56	10.914.379,18	8.473.921,76	1.958.601,55
Impuesto de Sociedades(1)	-629.956,73	850.166,37	1.051.168,24	-499.088,57
Resultado Después de Impuestos	7.591.025,29	10.064.212,81	7.422.753,24	2.457.690,12
Valor Añadido Bruto	104.568.751,47	121.992.974,50	133.436.034,02	130.491.153,02

(1) Incluye la Cuenta 63. Impuestos ligados a la Actividad/Tributos
Fuente: elaboración propia a partir de bases de datos de EHLABE

3. Empresas de Inserción

La fuente de información sobre las Empresas de Inserción proviene de GIZATEA-Asociación de Empresas de Inserción del País Vasco. Las entidades que conforman GIZATEA actúan en el ámbito de la inserción sociolaboral de colectivos en situación de desventaja social o exclusión, posibilitando el acceso de estos colectivos al empleo normalizado. Las entidades representadas por GIZATEA suponen más del 95% del total de Empresas de Inserción registradas en la CAE.

a. Empleo

En cuanto a los datos que hacen referencia al empleo se destaca que tras una tendencia positiva del empleo total en el periodo 2007-2010 (Véase informe OVES-GEEB 2011) extensible tanto al empleo de no inserción e inserción, a partir de 2011 el empleo sufre un descenso, especialmente, el de no de inserción ya que en 2010 el empleo de inserción aumentó en un 2,16%.

En cuanto al empleo por sexo, si bien es cierto que el empleo en las Empresas de Inserción se caracteriza por ser femenino, representa un 63,49% en 2009, un 60,28% en 2010, un 55,85% en 2011 y un 52,59% en 2012, no es menos cierto que ha ido progresivamente cayendo debido al descenso experimentado entre 2011 y 2012.

Cuadro 14

Número de empleos en las Empresas de Inserción asociadas a GIZATEA por tipo de empleo y sexo. Años 2009-2012

	2009	2010(2)	2011	2012
Empleos(1)	674	783	752	637
Inserción	365	464	474	401
No Inserción*	309	319	278	236
Hombres	256	311	332	302
Mujeres	418	472	420	335

(1): Expresado en jornadas completas de trabajo

(2): Datos agregados que pertenecen a 44 Empresas de Inserción

(*): No inserción: técnicos, administrativos, etc.

Fuente: Elaboración propia a partir de a las Bases de Datos de GIZATEA

Gráfico 10: Gráfico 9: Variación del empleo respecto al año anterior

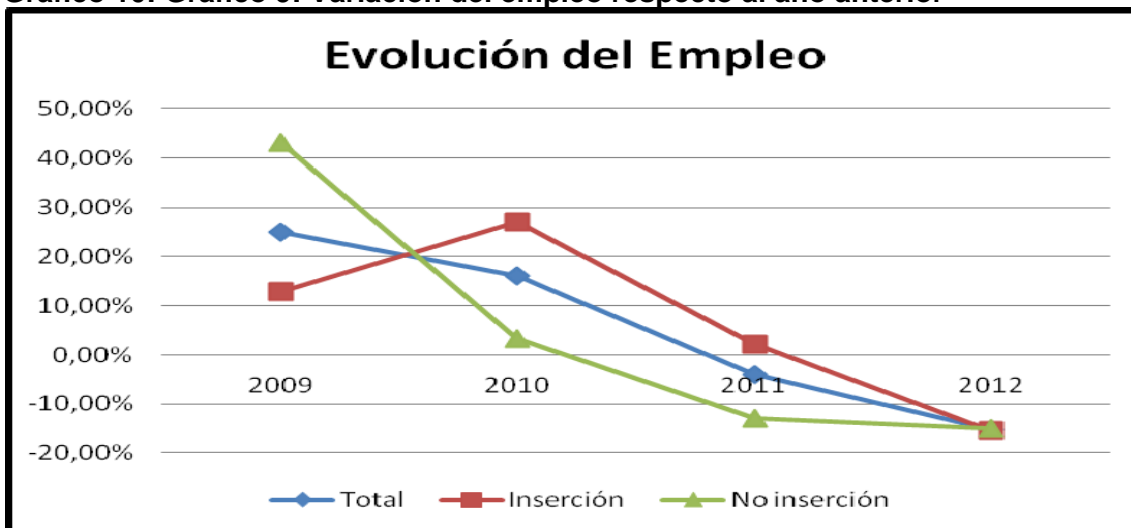

b. Entidades

Respecto a los datos sobre las entidades que conforman GIZATEA, y que tal como se ha indicado anteriormente es representativo del sector al suponer más del 95% de las Empresas de Inserción del País Vasco, se observa que dichas empresas tienen su actividad, mayoritariamente, en el sector terciario el cual representa cerca del 90%; están ubicadas principalmente en el Territorio Histórico de Bizkaia ya que representa cerca del 70%, y la mayoría son Sociedades Limitadas ya que éstas representan el 80%. Aunque es de destacar que el resto de formas jurídicas se enmarcan dentro del sector tradicional de la Economía Social.

Cuadro 15

Número de Empresas de Inserción asociadas a GIZATEA según Territorio Histórico, Sector de actividad y forma jurídica. Años 2009-2012

	2009	2010	2011	2012
Registradas Gobierno Vasco	45	45	47*	47
Asociadas a GIZATEA	41	41	44	45
Territorio Histórico	2009	2010	2011	2012
Araba	8	8	9	9
Bizkaia	28	28	29	30
Gipuzkoa	5	5	6	6
Sector de actividad	2009	2010	2011	2012
Medio ambiente	8	8	8	6
Hostelería	7	7	7	8
Limpieza y mantenimiento	6	6	6	5
Servicios Sociales	3	3	3	5
Mensajería y Transporte	3	3	4	3
Artes Gráficas	2	2	2	3
Comercio	2	2	3	2
Comunicación	1	1	1	0
Servicios para industrias	1	1	2	2
Ocio y cultura	1	1	1	1
Construcción	3	3	2	5
Montaje de estructuras	2	2	2	0
Alimentación	1	1	1	1
Textil	1	1	1	1
Automoción	0	0	1	1
Consultoría	0	0	1	0
Forma Jurídica	2009	2010	2011	2012
Cooperativa	6	6	7	8
SL	34	34	36	36
SLL	1	1	1	1

n.d.: No disponible

Fuente: Elaboración propia a partir de las Bases de Datos de GIZATEA

(*): Datos del Registro de Empresas de Inserción a 13/04/2011, último dato disponible.

El cuadro 15 muestra el número de Empresas de Inserción asociadas a GIZATEA. En este sentido, y para el año 2010, debemos señalar que aunque el número de entidades asociadas a GIZATEA era de 41, los datos económicos y de empleo que se muestran pertenecen a 44 entidades ya que tres entidades que aún no estando asociadas, sí lo están en 2011, facilitaron dicha información. Teniendo en cuenta lo anterior, si para el 2010 las Empresas de Inserción experimentaron una capacidad notable de creación de empleo, tanto de inserción como de no inserción, en 2011 y 2012 no lograron tener esa capacidad, aunque en el 2011 si se creó empleo de inserción aún cuando no se había experimentado incrementos en el número de entidades.

c. Datos económicos

En cuanto a los datos económicos disponibles de las Empresas de Inserción asociadas a GIZATEA, se hace referencia a las fuentes de ingresos de dichas empresas. Estos ingresos que en el periodo entre 2009-2011 habían mantenido una tendencia positiva, es decir, al alza, para el 2012 han disminuido en un 6,42% a causa del descenso de la facturación y otros ingresos. Tal y como se observa, la facturación es la fuente con mayor peso representando alrededor de un 70% en cada uno de los años entre 2009-2012, y dejando de crecer para el último año analizado, el año 2012, año en el que han descendido todas las fuentes de ingresos.

Cuadro 16

Fuentes de ingresos de las Empresas de Inserción asociadas a GIZATEA. Años 2009-2012

	2009	2010(*)	2011	2012
Ingresos	23.594.181,00	25.315.024,00	29.404.023,62	27.515.182,00
Facturación	16.844.154,00	17.603.824,00	18.653.787,07	17.412.618,45
Subvenciones	6.631.673,00	7.484.752,00	9.290.119,34	9.194.893,83
Otros	118.254,00	226.448,00	1.460.117,21	907.669,72
VAB	14.171.166,00	14.433.337,00	18.390.496,68	17.936.360,13

(*) Datos agregados que pertenecen a 44 Empresas de Inserción
Fuente: Elaboración propia a partir de las Bases de Datos de GIZATEA

Gráfico 11: Gráfico 9: Variación de los ingresos respecto al año anterior

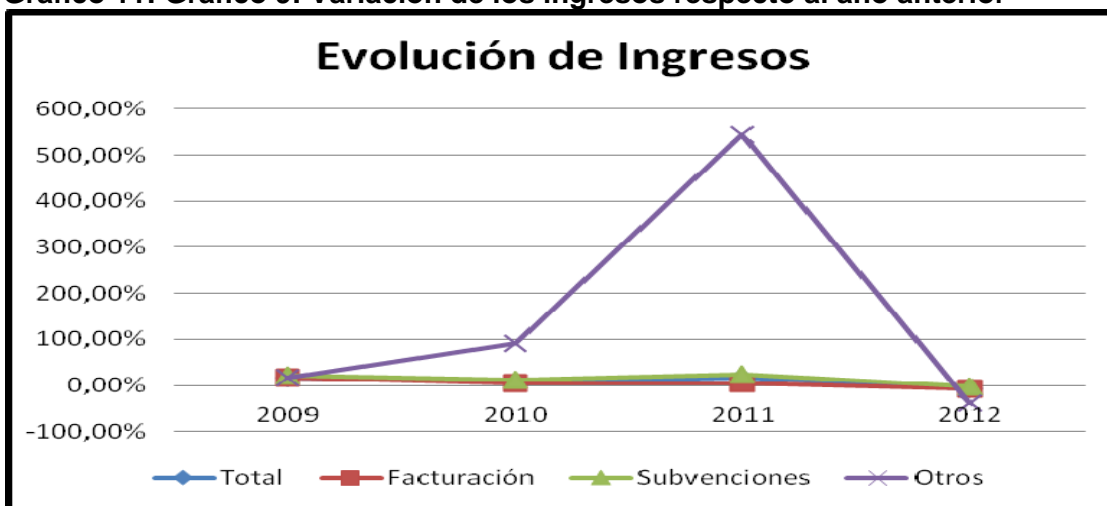

De todo ello, se puede deducir que si bien las Empresas de Inserción son entidades consolidadas, en el año 2012 disminuye su capacidad de generación de empleo y la actividad propia de las entidades, a la luz de la evolución de la facturación.

4. **Sociedades Agrarias de Transformación**

En este caso, se han utilizado los datos obtenidos por medio del último informe realizado por el Gobierno Vasco sobre la Economía Social. A fecha de elaboración del presente informe no se ha publicado por parte del Gobierno Vasco trabajo alguno sobre las estadísticas de la Economía Social respecto al bienio 2010-2012, por lo que para consultar datos sobre las Sociedades Agrarias de Transformación véase Informe del OVES/GEEB 2011 publicado en noviembre de 2012.

5. **Cofradías de Pescadores**

En este caso, se han utilizado los datos obtenidos por medio del último informe realizado por el Gobierno Vasco sobre la Economía Social. A fecha de elaboración del presente informe no se ha publicado por parte del Gobierno Vasco trabajo alguno sobre las estadísticas de la Economía Social respecto al bienio 2010-2012, por lo que para consultar datos sobre las Cofradías de Pescadores véase Informe del OVES/GEEB 2011 publicado en noviembre de 2012.

6. **Cooperativas de Crédito**

La fuente de información sobre las Cooperativas de Crédito del País Vasco han sido los diferentes informes de auditorías individuales de las tres entidades: Ipar-Kutxa, Caja Laboral y Laboral Kutxa.

a. Empleo

El empleo de las Cooperativas de Crédito ha tenido una tendencia ascendente, influenciado por el incremento del empleo femenino, hasta 2010, en el que se ha reducido el empleo en un 1,29%, influenciado por el descenso en empleo masculino y que el empleo femenino no ha podido amortiguar como ocurría en el 2009. Pero entre los años 2011 y 2012, tanto el empleo femenino como el masculino han experimentado un descenso respecto al año anterior. Por todo ello, se puede deducir que las Cooperativas de Crédito no han podido mantener la capacidad de generación de empleo que se observaba en 2009, aunque el dato del año 2012 está claramente asociado a la reestructuración de la entidad resultante de la fusión entre las dos cooperativas de crédito de Euskadi.

En cuanto al número de oficinas, se observa una tendencia descendente que coincide con la misma tendencia negativa del empleo aunque no con una caída tan pronunciada para el año 2012.

Cuadro 17

Número de empleos y oficinas de las Cooperativas de Crédito del País Vasco. Años 2009-2012

	2009	2010	2011	2012
Empleos	2.395	2.364	2.300	1.903
Hombres	1.411	1.358	1.314	1.038
Mujeres	984	1.006	986	865
Oficinas	487	471	452	450

(*): Faltan datos de una Coop. Crédito

Fuente: Elaboración propia a partir de los Informes de Auditorías de Cuentas Anuales (Individuales) de Caja Laboral Popular Coop.de Crédito e Ipar Kutxa Rural Coop.de crédito.

b. Datos económicos

En cuanto a los datos económicos disponibles para las Cooperativas de Crédito Vascas se muestra la cuenta de pérdidas y ganancias. Antes de comenzar con el análisis debe señalarse que en un entorno con tipos de interés reducidos, de elevada desconfianza entre los agentes y volatilidad de los mercados, resulta especialmente compleja la gestión de entidades financieras orientadas principalmente a actividades de intermediación. Además, es de subrayar la fusión de las dos únicas cooperativas de crédito de Euskadi que ha dado lugar a resultados que pueden distorsionar la evolución de este sector, y por tanto, debemos tenerlo en cuenta al realizar el análisis de los resultados.

Analizando la cuenta de pérdidas y ganancias, se observa que el margen de interés, que refleja la actividad de intermediación pura, empeora con un descenso del 15,54% en 2010 y que no se recuperó hasta el 2012 con un incremento del 7,04%.

En cuanto al margen bruto, éste ha experimentado una evolución desigual ya que en 2010 desciende un 13,25%, en 2011 se logra un ligero ascenso de un 5,43% a consecuencia de los rendimientos de instrumentos de capital, y en 2012 vuelve a descender, en este caso, hasta valores absolutos menores que no se habían obtenido en todo el periodo de análisis. Debe resaltarse la gran reducción observada para los resultados netos de operaciones financieras, las comisiones percibidas y los rendimientos de instrumentos de capital.

Por otro lado, el resultado de las actividades de explotación mantiene su tendencia negativa al tener un descenso de un 8,87% para 2010 y de un 9,59% para 2011, subrayando el increíble descenso experimentado en el año 2012 obteniendo resultados negativos. En este caso, tanto para el 2011 y 2010 como para el 2012 aunque en mayor medida, las pérdidas por deterioro de activos son las que han crecido de forma significativa en aplicación de criterios de prudencia y que han influido en la obtención de un resultado más reducido en las actividades de explotación.

Esta evolución se mantiene en los resultados antes y después de impuestos tanto para 2012 como 2011 con una gran disminución de los resultados a consecuencia de las pérdidas de activos corrientes en venta no clasificados como operaciones interrumpidas.



Cuadro 18

Cuenta de pérdidas y ganancias de las Cooperativas de Crédito del País Vasco. Años 2009-2012 (Miles de €)

	2009	2010	2011	2012
Intereses y rendimientos asimilados	800.077	554.430	657.452	601.222
Intereses y cargas asimiladas	434.493	245.587	349.428	271.711
Remuneración de capital reembolsable a la vista	399	393	199	0
Margen de Intereses	365.185	308.450	307.825	329.511
Rendimiento de instrumentos de capital	12.678	19.145	45.583	10.337
Comisiones percibidas	104.589	107.608	109.575	95.422
Comisiones pagadas	9.639	8.774	8.671	7.816
Resultado de operaciones financieras (neto)	31.343	10.972	6.460	5.508
<i>Cartera de negociación</i>	4.387	-743	1.056	861
<i>Otros instrumentos financieros a valor razonable con cambios en PyG</i>	-	124	-975	-826
<i>Instrumentos financieros no valorados a valor razonable con cambios en PyG</i>	17.721	5.345	6.813	6.882
<i>Otros</i>	9.235	6.246	-434	-1.409
Diferencias de cambio (neto)	362	901	1.039	477
Otros productos de explotación	21.294	19.364	17.599	15.680
Otras cargas de explotación	17.173	16.507	14.305	30.557
Margen Bruto	508.639	441.159	465.105	418.562
Gastos de administración	201.258	197.600	196.680	166.287
<i>Gastos de Personal</i>	130.702	126.086	125.074	105.518
<i>Otros gastos generales de administración</i>	70.556	71.514	71.606	60.769
Amortización	32.259	28.729	25.907	17.574
Dotaciones a provisiones (neto)	9.966	2.606	-5.138	37.218
Pérdidas por deterioro de activos	196.025	149.237	190.710	704.202
<i>Inversiones crediticias</i>	148.688	126.494	158.966	564.848
<i>Instrumentos financieros no valorados a valor razonable con cambios en PyG</i>	47.337	22.743	31.744	139.354
Resultado de las actividades de explotación	69.131	62.987	56.946	-506.719
Pérdidas por deterioro de de activos (neto)	4.434	14.241	-572	41.227
Ganancias (pérdidas) en la baja de activos clasif. No corrientes en venta	16	31	2.912	118
Diferencia negativa en combinaciones de negocios	-	-	-	-
Ganancias (pérdidas) de activos corrientes en venta no clasificados como operaciones interrumpidas	-565	5.406	-52.973	-199.073
Resultados antes de impuestos	64.148	54.183	7.457	-746.901
Impuesto sobre beneficios	-5.314	-10.601	-22.882	-218.316
Dotación obligatoria a obras y fondos sociales	3.337	2.835	1.050	0
Resultado del ejercicio precedente de operaciones continuadas	66.125	61.949	29.289	-528.585
Resultado de operaciones interrumpidas (neto)	-	-	-	-
Resultado del ejercicio	66.125	61.949	29.289	-528.585
VAB	248.305	194.850	180.269	-641.383

Fuente: Elaboración propia a partir de los Informes de Auditorías de Cuentas Anuales (Individuales) de Caja Laboral Popular Coop.De Crédito e Ipar Kutxa Rural Coop.De crédito

7. Mutualidades de Previsión Social: EPSV

Respecto a las Entidades de Previsión Social Voluntaria, EPSV en adelante, la fuente de información es la Federación de Entidades de Previsión Social Voluntaria de Euskadi. Es de señalar que dichos datos hacen referencia únicamente a las entidades federadas.

Como es sabido, el ámbito protector de las EPSV registradas en la CAE es superior al que realizan los Planes de Pensiones, y estas entidades otorgan prestaciones por otras contingencias distintas de las de jubilación, muerte, invalidez y desempleo, como prestaciones por sepelio, asistencia sanitaria e incendio. Dando así, un carácter integral y diferenciador al modelo de previsión específico articulado en Euskadi.

a. Entidades

En base a los datos obtenidos sobre el número de EPSV, tras un descenso significativo para el 2009 se ha mantenido más o menos constante alrededor de 87 entidades el resto del horizonte temporal de análisis hasta 2012 con un repunte al alza. Respecto a las personas asociadas a las mismas, si bien para el 2009 se observa un descenso de un 5%, en los sucesivos años 2010, 2011 y 2012 se han incrementado en un 1%, un 2% y un 1% respectivamente. Son las EPSV de asociados, sobre todo, e individuales las que han generado ese descenso significativo para 2009.

Cuadro 19

Número de entidades y asociados en las EPSV* de Euskadi 2009-2012

	2009	2010	2011	2012
Número	87	88	87	91
EPSV Asociados	4	4	4	5
EPSV Empleo	47	47	46	46
EPSV Individuales	34	35	35	38
Resto Modalidades	2	2	2	2
Personas Asociadas(1)	1.140.790	1.152.822	1.178.750	1.185.448
EPSV Asociados	3.637	3.706	3.625	3.500
EPSV Empleo	400.671	410.087	422.612	418.855
EPSV Individuales	724.524	726.946	740.431	751.319
Resto Modalidades	11.958	12.083	12.082	11.774

(*): EPSV: Entidades de Previsión Social Voluntaria

(1): Personas asociadas calculado por el número de cuentas y posiciones por la dificultad de identificar los duplicados o aquéllos que se encuentren en suspenso de aportaciones.

Fuente: Federación de Entidades de Previsión Social Voluntaria de Euskadi

Gráfico 12: Variación del número de EPSVs respecto al año anterior



Gráfico 13: Variación del número de asociados respecto al año anterior



b. Datos económicos

Con base en los datos económicos obtenidos (patrimonio, cuotas y prestaciones) de las EPSV, se observa un incremento del patrimonio para el periodo analizado y para todas las modalidades, exceptuando el año 2009, 2011 y 2012 para la categoría “asociados”.

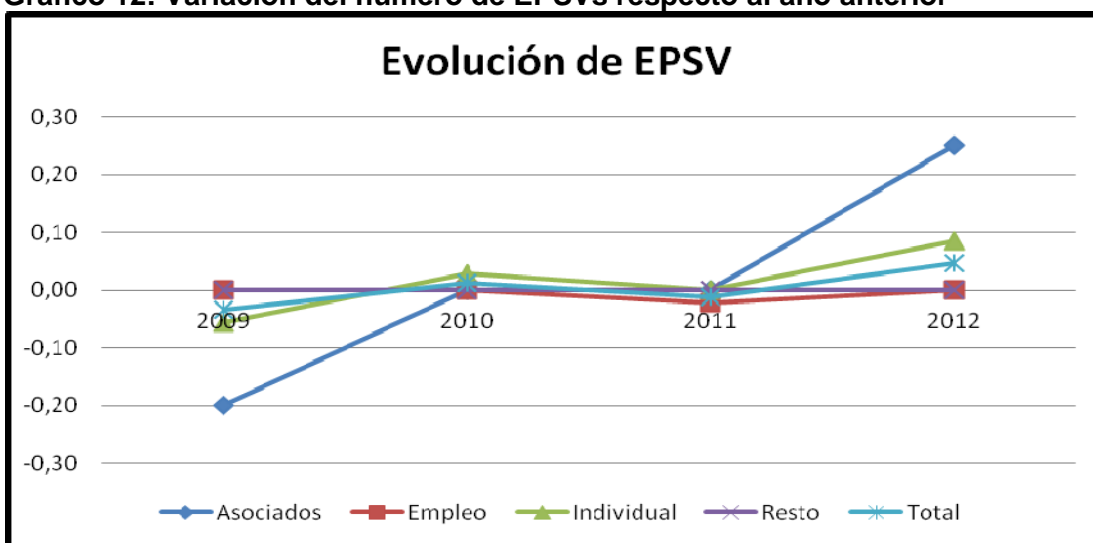
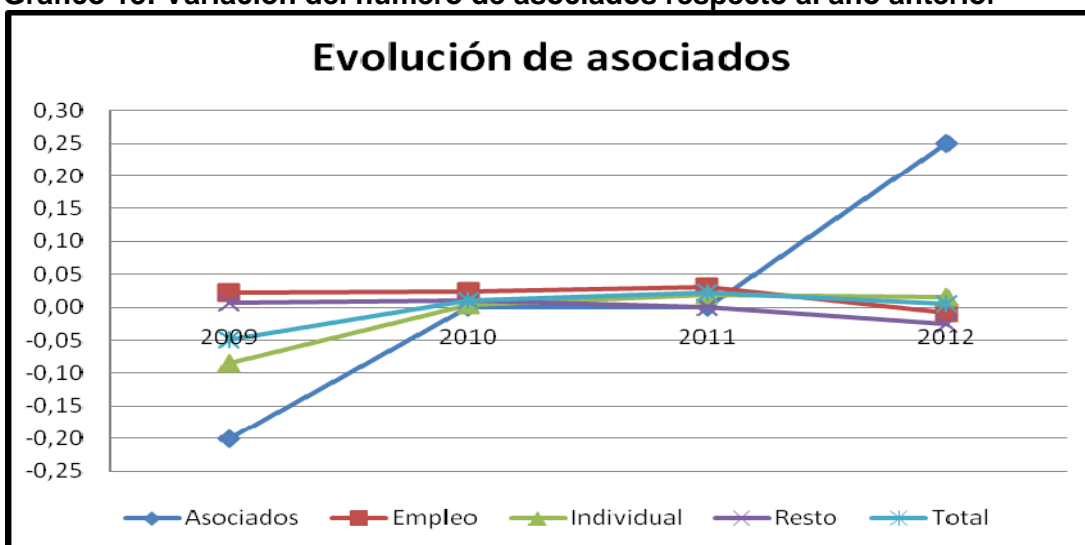
Cuadro 20

Patrimonio, cuotas y prestaciones en las EPSV* de Euskadi 2009-2012				
	2009	2010	2011	2012
Patrimonio	18.083.952.474,62	18.861.924.813,12	19.192.422.717,94	20.384.920.021,04
EPSV Asociados	97.620.094,50	100.963.509,08	93.354.146,39	89.997.162,00
EPSV Empleo	9.013.891.065,13	9.573.272.661,44	9.666.580.133,85	10.259.966.224,00
EPSV Individuales	9.023.384.107,16	9.185.690.474,58	9.430.086.271,17	10.032.147.538,00
Resto Modalidades	1.677.302,33	1.998.168,02	2.402.166,53	2.809.097,04
Cuotas	1.287.062.138,42	1.304.990.081,97	1.166.717.364,36	923.750.185,33
EPSV Asociados	5.226.107,24	7.005.884,33	5.465.292,53	2.412.309,00
EPSV Empleo	492.335.322,20	496.573.994,09	345.091.886,62	347.847.838,00
EPSV Individuales	793.841.683,80	800.523.975,69	815.199.304,26	572.946.781,00
Resto Modalidades	885.132,42	886.228,53	960.900,95	543.257,33
Prestaciones	833.246.236,66	883.389.179,46	1.003.820.467,18	925.481.867,22
EPSV Asociados	4.184.928,75	5.218.649,70	8.155.384,44	5.546.406,00
EPSV Empleo	362.933.564,95	374.282.820,74	333.403.453,03	420.079.146,00
EPSV Individuales	469.805.171,42	503.501.920,30	661.721.542,60	499.643.901,00
Resto Modalidades	507.500,29	385.788,72	540.087,11	212.414,22

(*): EPSV: Entidades de Previsión Social Voluntaria

Fuente: Federación de Entidades de Previsión Social Voluntaria de Euskadi

Gráfico 14: Variación del patrimonio respecto al año anterior



Gráfico 15: Variación de las cuotas respecto al año anterior



En cuanto a las cuotas la evolución ha sido diferente ya que para los dos primeros años (2009-2010) la evolución ha sido ligeramente positiva, pero en 2011 ha experimentado un descenso considerable de un 10,6% y 2012 con un 21%. Dichos descensos han estado influenciados por las disminuciones experimentadas en las EPSV de “asociados”, y de “empleo” para el año 2011.

Gráfico 16: Variación de las prestaciones respecto al año anterior

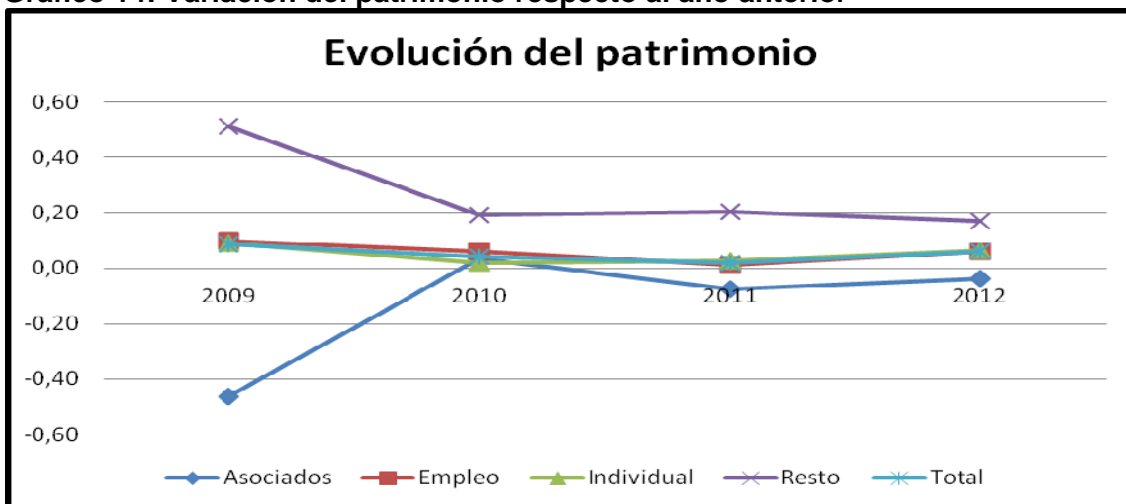
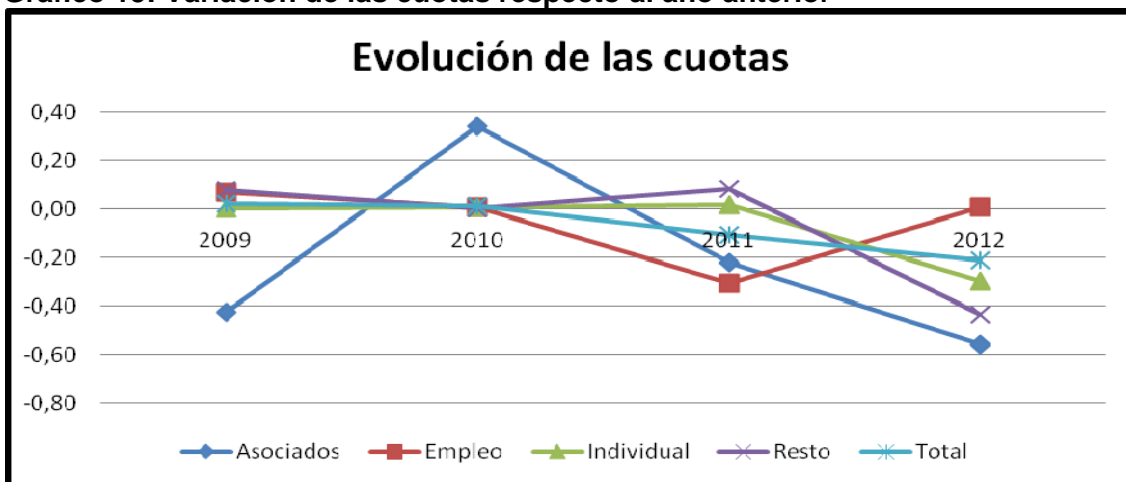
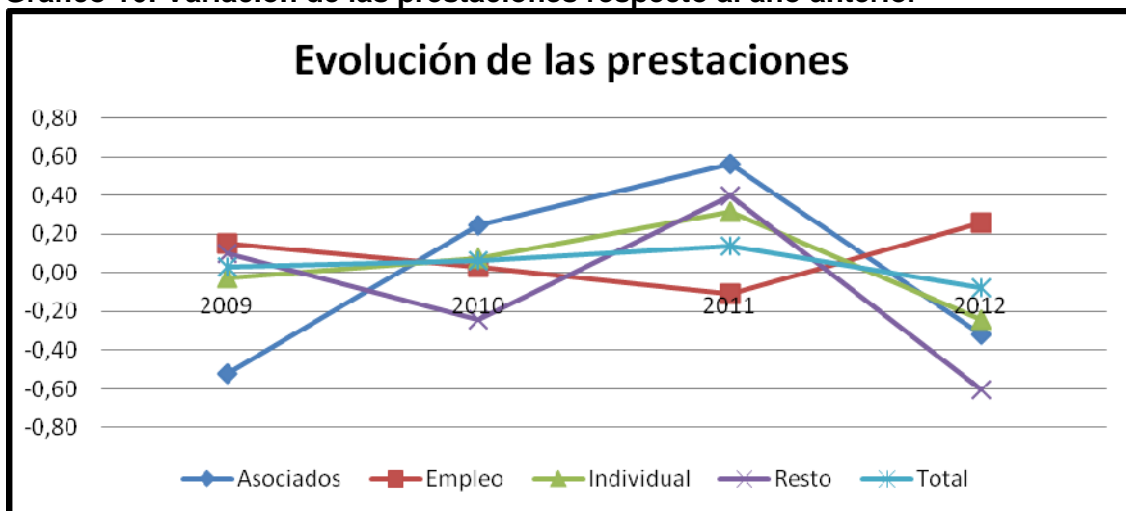

Por último, las prestaciones satisfechas han experimentado incrementos en todo el periodo de análisis exceptuando el año 2012 que cae un 8% aunque en valores absolutos es mayor que las prestaciones de 2009 y 2010. Estos datos pueden ser consecuencia de la madurez del sistema, y sobre todo, del papel que juega la previsión social ante situaciones de necesidad.

Respecto al Valor Añadido Bruto al no disponer datos históricos de estas entidades, sólo aquellos referentes al año 2010, únicamente se exponen y serán utilizados en el apartado final de conclusiones en las agregaciones que sí darán lugar a interpretaciones.

Cuadro 21

Valor Añadido Bruto de las EPSV. Años 2010

	2010
VAB	217.768.673
BAI	215.104.709
Gasto de Personal	2.663.964

BAI = Beneficio antes de impuesto

Fuente: *Estadísticas de la Economía Social 2010*, Departamento de Empleo y Asuntos Sociales- Dirección de Servicios y Régimen Jurídico, Vitoria-Gasteiz, 2012.

8. Sociedades de Garantía Recíproca

Respecto a las Sociedades de Garantía Recíproca de empresas de Economía Social la fuente de información es Oinarri S.G.R, ya que en la CAE es la Sociedad de Garantía Recíproca dedicada a la actividad avalista especializada en las Empresas de Economía Social. Se debe señalar que a partir del año 2000 Oinarri S.G.R. acordó ampliar su ámbito empresarial, operando en la actualidad con todas las PYMES Vascas. Antes de iniciar el análisis, se debe subrayar, según datos de CESGAR-Confederación Española de Sociedades de Garantía Recíproca, que Oinarri se consolida como la quinta S.G.R. del Estado por avales formalizados.

a. Empleo

Con base en los datos obtenidos sobre el empleo se observa que no se ha experimentado cambio sustancial dado que sino un ligero aumento para el año 2012.

Cuadro 22

Empleo en la Sociedades de Garantía Recíproca de empresas de Economía Social. Años 2010-2012

	2010			2011			2012		
	Hombres	Mujeres	Total	Hombres	Mujeres	Total	Hombres	Mujeres	Total
Licenciados	5	9	14	5	9	14	5	10	15
Diplomados	0	1	1	0	1	1	0	1	1
Administrativos	0	4	4	0	4	4	0	4	4
Total	5	14	19	5	14	19	5	15	20

Fuente: Elaboración propia a partir del Informes Anuales 2008-2009 de Oinarri Sociedad de Garantía Recíproca.

Por otro lado, los datos de socios partícipes, socios titulares de pequeñas y medianas empresas que pueden solicitar y obtener garantías, asistencia y asesoramiento de la Sociedad de Garantía Recíproca se muestran en el siguiente cuadro 22. Se mantiene la evolución creciente en el número de socios partícipes con un incremento de un 5,1% para el año 2012, aunque en comparación con años precedentes el incremento es más moderado (Véase Informe del OVES/GEEB 2010).

Cuadro 23

Distribución Socios Partícipes por tipo de empresa, sector de actividad, número de trabajadores y Territorio Histórico. Años 2009-2012

Tipo de empresa	2009	2010	2011	2012
Cooperativa	496	570	633	683
Sociedad Laboral	187	188	184	187
Autónomos	786	834	885	908
Sociedades Limitadas	781	888	951	1.000
Sociedades Anónimas	176	201	209	217
Fundaciones/Asociaciones	38	41	48	61
TOTAL	2.464	2.722	2.910	3.056
Sector	2009	2010	2011	2012
Servicios	1.040	1.207	1.342	1.211
Industria	682	723	765	789
Primario	493	491	486	495
Construcción	249	301	317	239
TOTAL	2.464	2.722	2.910	322
Por Número de trabajadores	2009	2010	2011	3.056
1.-5	1.461	1.629	1.761	2012
6.-25	625	668	705	1.866
26-50	185	207	209	723
51-100	113	114	127	217
>100	80	104	108	134
TOTAL	2.464	2.722	2.910	116
Por Territorio Histórico	2009	2010	2010	3.056
Araba	661	696	744	2012
Bizkaia	1.066	1.167	1.224	778
Gipuzkoa	694	806	871	1.246
Otros	43	53	71	926
TOTAL	2.464	2.722	2.910	106

Fuente: Elaboración propia a partir del Informe Anual 2008 de Oinarri Sociedad de Garantía Recíproca.

Atendiendo a los datos mostrados en el cuadro 23 y en los siguientes gráficos 17 y 18, se observa que las formas jurídicas mayoritarias son las Sociedades Limitadas y los Autónomos. Al igual que en el año 2011, en 2012 las formas jurídicas que mayor incremento han tenido son las Cooperativas y las Fundaciones/Asociaciones.

Gráfico 17: Número de socios partícipes

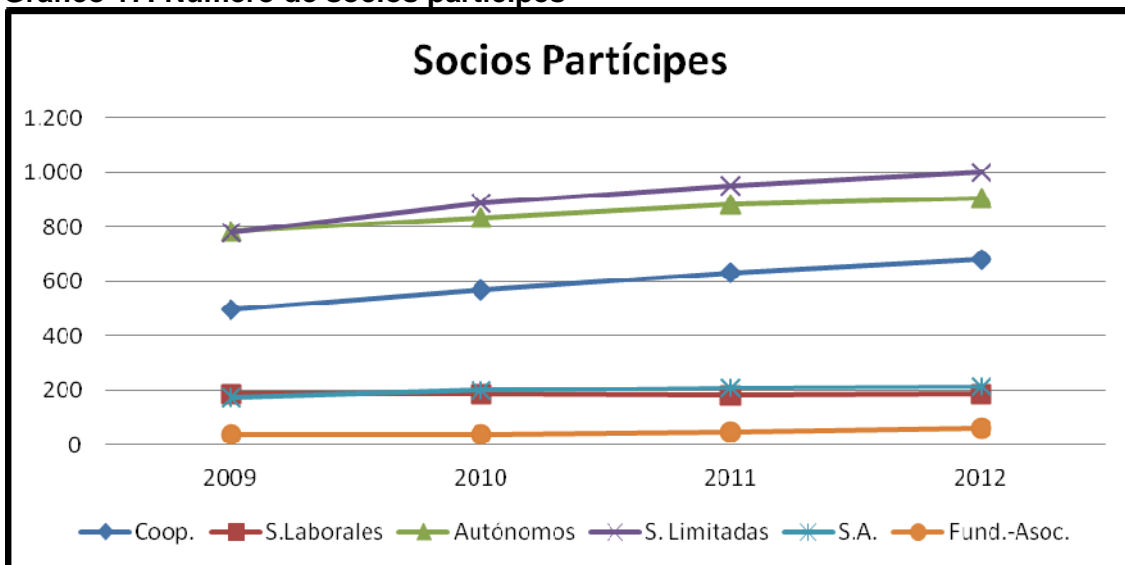

En cuanto al sector de actividad de los socios partícipes, se observa que los sectores mayoritarios siguen siendo el terciario y la industria, siendo destacable, una vez más, el incremento experimentado por el sector servicios.

Gráfico 18: Número de socios partícipes por sectores

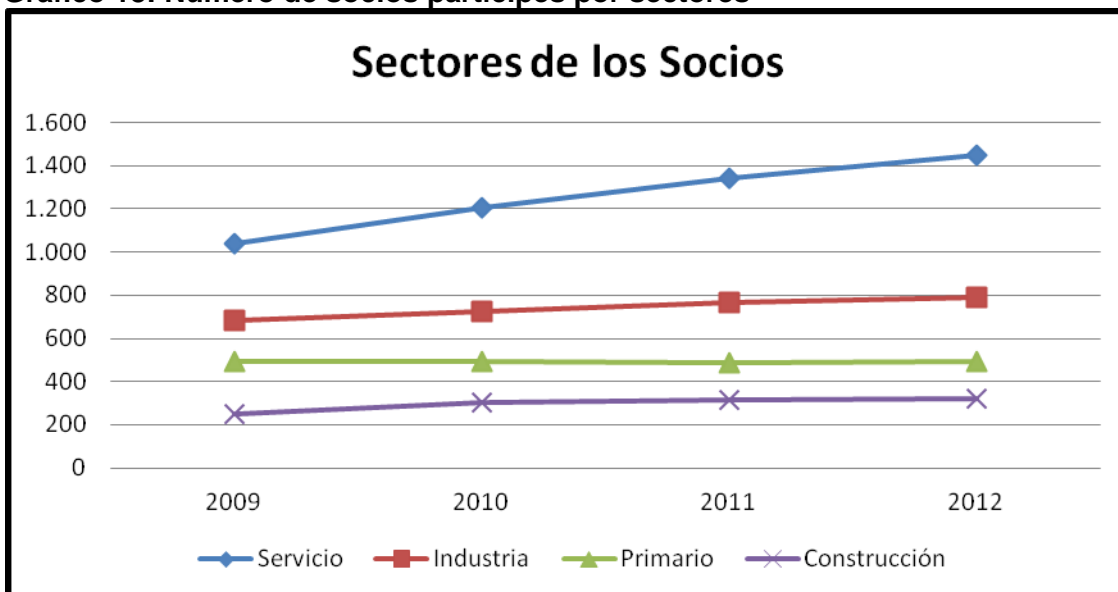

b. Datos económicos

A continuación se analizan los datos económicos de la Sociedad de Garantía Recíproca de las empresas de Economía Social. El año 2009 se cerró con un incremento histórico del 165% en su actividad avalista, lo que propició el aumento del importe neto de la cifra de negocio a causa de los ingresos por avales y garantías de

un 83,15% que se observa en la cuenta de pérdidas y ganancias. Aunque en 2010 se mantuvo esa tendencia al alza, en 2011 la actividad avalista descendió un 10,87% volviendo a los niveles del 2009, recuperándose ligeramente en el año 2012.

Junto a esta cifra significativa de la cifra de negocio, se debe hacer referencia a las partidas correspondientes a las dotaciones a provisiones por avales y garantías, y al Fondo de Provisiones Técnicas, y las correcciones por socios dudosos, que han generado un resultado de explotación negativo, dicho resultado negativo se ha moderado para el 2012.

Por otro lado, debe señalarse que si bien en 2011 el resultado financiero aumento un 83,62%, debido en gran medida al descenso en la variación de valor razonable en instrumentos financieros y al aumento de los ingresos financieros en un 12,85%, es en 2012 cuando se experimenta un resultado financiero negativo a consecuencia de la corrección del valor por deterioro de instrumentos financieros. De esta manera, a diferencia a años anteriores, se obtiene un resultado negativo del ejercicio.



Cuadro 24Cuenta de pérdidas y ganancias de S.G.R. de empresas de Economía Social.
Años 20089-2012

	2009	2010	2011	2012
Importe neto de la cifra de negocio	1.478	1.656	1.476	1.487
A) Ingresos por avales y garantías	1.478	1.656	1.476	1.487
B) Ingresos por prestación de servicios	-	-	-	-
Otros ingresos de explotación	-	2	21	1
Gastos de personal	-741	-819	-876	-929
A) Sueldos, salarios y asimilados	-573	-625	-667	-706
B) Cargas sociales	-168	-194	-209	-223
C) Provisiones	-	-	-	-
Otros gastos de explotación	-575	-610	-697	-679
Dotaciones a provisiones por avales y garantías (neto)	-934	-569	-578	-849
Correcciones de valor por deterioro de socios dudosos (neto)	-371	-394	-885	-400
Dotaciones al F.P.T. cobertura del conjunto de operaciones (neto)	617	838	148	23
Fondo de Provisiones Técnicas. Aportaciones de terceros utilizadas	689	399	595	1.293
Amortizaciones del inmovilizado	-40	-48	-56	-54
Deterioro y resultado por enajenaciones de inmovilizado	-	-	-	-
Deterioro y resultado de activos no corrientes en venta (neto)	-	-	-	-19
Resultado de explotación	123	455	-852	-126
Ingresos financieros	721	778	878	891
A) De participaciones en instrumentos de patrimonio	6	10	-	3
B) de valores negociables y otros instrumentos financieros	715	768	878	888
Gastos financieros	-11	-3	-1	-
Variación de valor razonable en instrumentos financieros	47	-39	-21	4
Diferencias de cambio	-	-	-	-
Correcciones de valor por deterioro de instrumentos financieros	-	-274	-	-1.398
Resultado por enajenaciones de instrumentos financieros	-	2	-4	78
Resultado financiero	757	464	852	-425
Resultado antes de impuestos	880	919	0	-551
Impuestos sobre beneficios	-21	-	-	-
Resultado del ejercicio	859	919	0	-551
VAB	1.621	819	876	378

Importes en miles de euros

Fuente: Elaboración propia a partir de los Informes de Auditorías de Cuentas Anuales de Oinarri Sociedad de Garantía Recíproca.

9. Asociaciones y Fundaciones

Respecto a las Asociaciones y Fundaciones la fuente de información es Eustat, los datos publicados del Registro de Asociaciones y Fundaciones del Gobierno Vasco en OpenData y los datos publicados por el Departamento de Empleo y Asuntos Sociales en las *Estadística de la Economía Social 2010*.

a. Empleo

En base a los datos obtenidos se observa que sólo el 47,9% de las entidades se encuentran en activo, de las cuales el 24,71% tienen asalariados y un 92,22% de las entidades emplean voluntarios (Cuadro 25). Ello puede indicar la escasa profesionalización del sector aunque, tal y como se indica en la monografía indicada anteriormente, a nivel del Estado Español se ha experimentado una transformación hacia una mayor profesionalización del sector. Dicha mayor profesionalización se manifiesta en un importante trasvase de voluntarios de las entidades que no emplean trabajo remunerado hacia las entidades que sí lo hacen.

Cuadro 25

Datos agregados de empleo y voluntariado de Asociaciones y Fundaciones del País Vasco. 2010 - 2012

	2010(1)	2011(2)	2012(2)
Registradas	20.385	21.033	21.237
Activas		n.d.	n.d.
Inactivas		n.d.	n.d.
Con Asalariado		n.d.	n.d.
Sin Asalariados		n.d.	n.d.
Número de Asalariados	12.448*	n.d.	n.d.
Con Voluntariado		n.d.	n.d.
Sin Voluntariado		n.d.	n.d.
Número de Voluntarios	4.955*	n.d.	n.d.

n.d.: No disponible

(1): Fuente: *Estadísticas de la Economía Social 2010*, Departamento de Empleo y Asuntos Sociales- Dirección de Servicios y Régimen Jurídico, Vitoria-Gasteiz, 2012.

(2)Fuente: Eustat para las asociaciones y OpenData para las fundaciones.

(*) Datos referentes únicamente a las Fundaciones y Asociaciones de Utilidad Pública.

b. Entidades

En base a la información que contiene el siguiente cuadro 26, se extrae que el número de Asociaciones y Fundaciones registradas experimentan una evolución creciente en todo el periodo de análisis, si bien en el 2010 las Fundaciones disminuyen en un 2,5%.

Cuadro 26

Datos agregados del número de Asociaciones y Fundaciones en el País Vasco. Años 2009-2012

	Asociaciones	Fundaciones	Total
2009(1)	n.d.	600	n.d.
2010(2)	19.800	585	20.385
2011(3)	20.431	601	21.032
2012(3)	21.237	626	21.863

n.d.: No disponible

(1) Fuente: El sector fundacional español, datos básicos. Marta Rey García, Luis Ignacio Álvarez González e Instituto de Análisis Estratégico de Fundaciones (INAEF). Asociación Española de Fundaciones, 2011.

(2) Fuente: *Estadísticas de la Economía Social 2010*, Departamento de Empleo y Asuntos Sociales- Dirección de Servicios y Régimen Jurídico, Vitoria-Gasteiz, 2012.

(3) Fuente: Eustat para las asociaciones a 31/12/2011 y OpenData para las fundaciones a 22/03/2012

Cuadro 27

Distribución sectorial de Asociaciones y Fundaciones en el País Vasco 2011

Asociaciones	Araba	Bizkaia	Gipuzkoa	Total
Cultural General	1.944	5.243	3.255	10.442
Cultural Específico	201	664	492	1.357
Político y Socio-Económico	623	1.738	1.048	3.410
Familia y Consumo	102	394	260	756
Docentes	223	834	547	1.604
Juvenil	73	247	217	537
Vecinal	161	602	369	1.132
Benéfico-Asistencial	251	602	340	1.193
Total	3.578	10.324	6.528	20.431

Fuente: Eustat

Fundaciones	Araba	Bizkaia	Gipuzkoa	Total
Benéfico-asistencial y laboral	35	86	44	165
Cultural, Juventud y Deporte	15	64	47	126
Docencia e Investigación	40	116	88	244
Mixta: Benéfico-Docente	-	3	1	4
Otras	7	28	27	62
Total	97	297	207	601

Fuente: OpenData

Cuadro 28

Distribución sectorial de Asociaciones y Fundaciones en el País Vasco 2012

Asociaciones	Araba	Bizkaia	Gipuzkoa	Total
Cultural General	2.004	5.448	3.385	10.837
Cultural Específico	209	700	517	1.426
Político y Socio-Económico	655	1.844	1.119	3.619
Familia y Consumo	109	401	264	774
Docentes	226	840	557	1.623
Juvenil	80	252	219	551
Vecinal	165	617	381	1.163
Benéfico-Asistencial	260	630	354	1.244
Total	3.708	10.732	6.796	21.237

Fuente: Eustat

Fundaciones	Araba	Bizkaia	Gipuzkoa	Total
Benéfico-asistencial y laboral	n.d.	n.d.	n.d.	n.d.
Cultural, Juventud y Deporte	n.d.	n.d.	n.d.	n.d.
Docencia e Investigación	n.d.	n.d.	n.d.	n.d.
Mixta: Benéfico-Docente	n.d.	n.d.	n.d.	n.d.
Otras	n.d.	n.d.	n.d.	n.d.
Total	n.d.	n.d.	n.d.	626

Fuente: OpenData

c. Datos económicos

En este caso, se han utilizado los datos obtenidos por medio del último informe realizado por el Gobierno Vasco sobre la Economía Social. A fecha de elaboración del presente informe no se ha publicado por parte del Gobierno Vasco trabajo alguno sobre las estadísticas de la Economía Social respecto al bienio 2010-2012, por lo que para consultar datos económicos sobre las asociaciones y fundaciones véase Informe del OVES/GEEB 2011 publicado en noviembre de 2012.

10. Conclusiones

Del análisis del presente informe se pueden extraer las siguientes principales conclusiones respecto a la evolución de la Economía Social Vasca respecto al empleo, entidades y datos económicos:

1. EMPLEO. Se puede afirmar que la Economía Social Vasca en periodo 2008-2012 ha sufrido una ligera disminución en su capacidad de generación de empleo. Es decir, aunque en algunos sectores se ha creado empleo, como los Centros Especiales de Empleo y las Empresas de Inserción, en términos generales en la Economía Social Vasca ha disminuido el empleo.

Si bien las variaciones en los empleos de la Economía Social han sido ligeramente negativas entre 2008 y 2012, en el cómputo general de la CAE han sido positivas hasta el 2010, año al partir del cual se dan variaciones negativas superiores a las de la Economía Social, excepto para el año 2012.

Cuadro 29

Empleo	2009	2010	2011	2012
CAE(1)	952.510	906.044	890.093	873.121
Variación	1,1%	-4,9%	-1,8%	-1,9%
Economía Social(2)	76.048	75.220	74.996	72.986
Variación	-3,01%	-1,09%	-0,30%	-2,68%
Participación	7,98%	8,30%	8,43%	8,36%

(1):Fuente: Eustat

(2): Datos agregados del presente informe de las Cooperativas, Sociedades Laborales, Empresas de Inserción y Centros Especiales de Empleo.

Pero respecto al año 2010, año en el que se han podido obtener datos de empleo para todas las entidades de Economía Social, excepto para las EPSV, el número total de empleo asciende a 87.875 suponiendo el 9,7% del empleo en la CAPV.

La disminución del empleo ha sido más acusada en las Cooperativas y Sociedades Laborales dado su carácter industrial, sector en el que mayor influencia ha tenido la crisis. Pero se puede afirmar que la Economía Social Vasca en lo que respecta a Cooperativas y Sociedades Laborales se está caracterizando por el mantenimiento de un gran porcentaje de base societaria y con poco empleo precario (entendiendo como tal los asalariados temporales), o por lo menos, en disminución. Por otro parte, se debe considerar que la disminución del empleo precario en el total de empleo está

muy condicionada, o de hecho se ha podido dar esta situación, por la disminución del empleo en la Economía Social y que como ocurre en todos los sectores repercute en primera instancia en ese tipo de empleo.

2. ENTIDADES. Se observa la misma tendencia que la dada en el empleo. Es decir, en términos generales en todo el periodo entre 2008-2012 disminuye el número de entidades de Economía Social aunque algunos sectores mantienen su número, entre otros, Centros Especiales de Empleo y Empresas de Inserción. Al ser la caída del número de entidades más pronunciada que la del empleo, se puede afirmar que sigue siendo el mantenimiento del empleo una cualidad destacada de las entidades de Economía Social.

Las variaciones en el número de entidades de Economía Social han sido negativas entre 2008 y 2012, aunque las Cooperativas y las Sociedades Laborales (en menor medida) mantienen una tendencia ascendente en la creación de entidades entre los años 2008 y 2012. En el conjunto de la CAE, en cambio, han experimentando variaciones negativas.

Cuadro 30

Nº de Entidades	2009	2010	2011	2012
CAE(1)	178.062	167.270	161.658	161.626
Variación	-1,05%	-6,06%	-3,36%	-0,8%
Economía Social (2)	2.479	2.451	2.426	2.389
Variación	-4,0%	-1,1%	-1,0%	-1,5%
Participación	1,39%	1,47%	1,50%	1,48%

(1) Fuente: Eustat

(2) Datos agregados del presente informe de las Cooperativas, Sociedades Laborales, Empresas de Inserción, Centros Especiales de Empleo y EPSV.

En el siguiente cuadro 31, se muestra el número de todas las entidades de Economía Social para el periodo 2010-2012, que se presenta de manera separada ya que sólo se han podido obtener datos de entidades, y por tanto, no podríamos hacer el mismo análisis que el anterior en el que se ha tenido en cuenta el empleo de dichas entidades. En cambio, sí que nos permite conocer su dimensión con respecto a esta variable, dejando en evidencia que la Economía Social en el País Vasco está teniendo una evolución positiva, al contrario que en el conjunto de la economía de la CAE, y que supone en torno a un 15% de las entidades.

Cuadro 31

Nº de Entidades	2010(2)	2011(3)	2012(3)
CAE(1)	178.062	167.270	161.658
Variación	-1,05%	-6,06%	-3,36%
Economía Social	22.878	23.458	24.252
Variación	-	2,5%	3,4%
Participación	13,68%	14,51%	15,01%

(1) Fuente: Eustat

(2) Datos agregados del presente informe de todas las entidades de Economía Social.

(3) Datos agregados del presente informe de todas las entidades de Economía Social, excepto las Cofradías y las Sociedades Agrarias de Transformación

3. DATOS ECONÓMICOS. Al no poder obtener datos homogéneos resulta difícil realizar una conclusión global para todo el sector. De todas maneras, analizando cada entidad o sector, se puede observar como las entidades financieras de la Economía Social han experimentado una reducción de su VAB.

Y en el caso de los Centros Especiales de Empleo y Empresas de Inserción, si bien han obtenido incrementos en el VAB entre los años 2008-2011, es en el año 2012 en el que las Empresas de Inserción experimentan un descenso en el VAB generado.

Cuadro 32

	Valor Añadido Bruto				
	2008	2009	2010	2011	2012
Cooperativas y Sociedades Laborales	2.927.740,00	n.d.	2.823.560,00	n.d.	n.d.
Centros Especiales de Empleo	106.771,73	104.568,75	121.992,97	133.436,03	133.491,15
Empresas de Inserción	n.d.	14.171,17	14.433,34	18.390,50	17.936,36
SAT	n.d.	n.d.	1.728,94	n.d.	n.d.
Cofradías de Pescadores	n.d.	n.d.	4.361,71	n.d.	n.d.
EPSV	n.d.	n.d.	217.768,67	n.d.	n.d.
SGR	1054,00	1.621,00	819,00	876,00	378,00
Asociaciones	n.d.	n.d.	112.415,96	n.d.	n.d.
Fundaciones	n.d.	n.d.	376.428,58	n.d.	n.d.
Total	3.051.465,73	120.360,92	3.673.509,16	152.702,53	148.805,51
CAPV	61.260083,00	58.292.757,00	59.050.704,00	59.821.639,00	58.993.430,00
Participación	4,96%	0,21%	6,22%	0,26%	0,25%

En miles de €

n.d.: no disponible

4. DIFICULTADES. A la vista de lo expuesto, quedan patentes las dificultades para la obtención de información socioeconómica para toda la Economía Social dificultando la realización de una mejor visualización de la realidad de la Economía Social por medio de estadísticas rigurosas y fiables. Se constata la necesidad de fomentar un sistema de recopilación de información sobre las diferentes entidades de Economía Social.

No obstante, los resultados dan una imagen muy aproximada de la realidad, sustentada en datos referenciales rigurosos, sobre el estado de Economía Social hasta 2012. En este sentido, por primera vez en un informe de estas características se trabaja sobre datos cruzados sobre distintas fuentes oficiales, destacando las tres Haciendas Forales y, a su vez, datos solventes de las entidades de la Economía Social vasca, así como de otras entidades públicas. En todo caso, este es un trabajo que precisa de un continuo seguimiento para la configuración de un marco de fuentes riguroso.





54.zkia. 2013ko urtarrilak 31 - Num. 54, 31 de enero de 2013
(Aldizkaria euskaraz behekaldean)

MÁSTER UNIVERSITARIO OFICIAL EN ECONOMÍA SOCIAL Y SOLIDARIA

A finales de 2012 se recibió la buena nueva en GEZKI (Gizarte Ekonomia eta Zuzenbide Kooperatiboaren Institutua) Instituto de Derecho Cooperativo y Economía Social; las agencias de calidad habían emitido el preceptivo informe favorable para la implantación del Máster en Economía Social y Solidaria, en la Universidad del País Vasco (UPV/EHU), durante el curso académico 2013-2014. Luz verde al proyecto que con tanta ilusión y ahínco se ha venido diseñando durante los últimos años.

[+ información](#)



► Agenda

Inserciona: II Feria de Empresas de Inserción

Los días 31 de Enero y 1 de Febrero de 2013 en el Recinto Ferial de Guipuzkoa, FICOPA, en Irún se celebra Inserciona la IIª Feria de Empresas de Inserción.

[+ info](#)

IV Conferencia Internacional EMES

Última llamada a la presentación de comunicaciones.

[+ info](#)

4º Congreso Internacional de CIRIEC

Llamada a la presentación de comunicaciones para el 4º Congreso Internacional de CIRIEC hasta el 21 de marzo.

[+ info](#)

El Lehendakari del Gobierno Vasco con la Economía Social



El nuevo Lehendakari resalta en la Economía Social dentro del escenario socioeconómico tan duro y difícil su primera visita institucional a Lategi Batuak.

[+ información](#)

► Y además

Informe Situación Economía Social 2011

El informe de situación de la Economía Social Vasca del Observatorio Vasco de Economía Social constata que el número de cooperativas ha incrementado para el año 2011 un 1,6%.

[+ info](#)

Maria Ubarretxena Cid, nueva directora de Economía Social y Responsabilidad Social Empresarial del Gobierno Vasco



Mediante Acuerdo del Consejo de Gobierno del 15/01/2013 se nombra a Maria Ubarretxena Cid como nueva Directora de Economía Social y Responsabilidad Social Empresarial del Gobierno Vasco, sustituyendo en el cargo a José Felipe Yarritu Díaz.

[+ información](#)

La SPRI produce una serie de reportajes de entidades de Economía Social

La SPRI produce una serie de reportajes sobre las empresas que están sorteando con éxito la crisis, entre ellas entidades de Economía Social. Concretamente, la cooperativa Copreci dedicada a la fabricación de componentes de electrodoméstico; Igartek S.L.L. empresa de ingeniería; y PI T Knowledge S.L.L. empresa de preservación medioambiental.

[+ info](#)

Nueva web del OVES-GEEB



La elaboración de un Manual de Identidad corporativa para el OVES/GEEB ha dado lugar a la creación de un nuevo entorno web dotándolo de un nuevo formato y dinamismo en la información del OVES/GEEB.

[+ información](#)

Cierre de la cofradía de Donostia

La ciudad de la innovación de Orona, Ideo, será



El año 2012 se llevó consigo la lonja del puerto donostiarra después de que la cofradía se haya visto obligada a cerrar sus puertas por no haberse ejecutado el plan de viabilidad comprometido por el anterior Gobierno de Lakua.

[+ información](#)

Primer plenario de Innovación de 2013 en Mondragón



El pasado 09 de enero tuvo lugar en el Centro Corporativo de Mondragón el primer plenario de Innovación de 2013. Ante cerca de un centenar de directores técnicos de cooperativas y divisiones; y gerentes y técnicos de centros tecnológicos, unidades de I+D y universidad, el director de Innovación y Tecnología de Mondragón, Eduardo Beltrán de Nanclares, presentó la estrategia de Innovación Corporativa 2013-2016.

[+ información](#)

La Economía Social en la mesa redonda sobre la participación social de la empresa



En el marco del Foro Gipuzkoa 2020, compuesto entre otros por el Vicepresidente de la Corporación Mondragon, Juan Mari Uzkudun, y dentro del primer asunto a tratar se celebró el pasado 16 de enero una mesa redonda en torno a la participación social en la empresa en la que participó, entre otros, Royde S. Coop. de la mano de su presidente Mikel Agirre.

[+ información](#)

Los responsables de pymes de Navarra podrán optar a becas para mejorar su gestión



Los responsables de pequeñas empresas y profesionales podrán optar a becas para participar en el Programa Gestión 10 de Escuela de Gerentes, orientado a la mejora de la eficacia en la empresa a través de la implementación de técnicas y herramientas de gestión. El compromiso con la responsabilidad social es uno de los aspectos valorados para la concesión de las mismas.

[+ información](#)

realidad en 2014

La respuesta de Orona al reto de la innovación y la energía pasa por la investigación y la universidad con formación a la carta para responder al futuro.

[+ info](#)

Premio Super-Ego a la Excelencia 2012

La empresa Rothenberger ha concedido a Lantegi Batuak el premio Super-Ego a la Excelencia 2012, como mejor proveedor industrial.

[+ info](#)

Acuerdo entre la Diputación Foral de Bizkaia y Fundación Mondragon

Gracias al acuerdo alcanzado entre la Diputación de Bizkaia y Fundación Mondragon, el Departamento de Promoción Económica destinará 200.000 euros al desarrollo y diversificación del tejido industrial cooperativo en el Territorio Histórico. Asimismo, se crearán nuevas empresas en sectores estratégicos como salud y sostenibilidad, ejes de la renovación empresarial emprendida por la Corporación Mondragon.

[+ info](#)

UDAPA S. Coop. elabora su Huella de Carbono.

La cooperativa alavesa especializada en la comercialización de patatas, UDAPA S. Coop., durante el año 2012, en colaboración con los técnicos de la Federación de Cooperativas Agro-alimentarias de Euskadi, elabora su inventario de emisiones de gases de efecto invernadero (GEI).

[+ info](#)

Premiado Seguros Lagun Aro

Seguros LagunAro lidera el ranking de los Best Customer Experience Awards Spain 2012, en la categoría de aseguradoras a nivel nacional, por el alto nivel de satisfacción y fidelización de sus clientes, como principales aspectos.

Documentos TV de RTVE: Finanzas éticas

La Economía Social y Solidaria se está dotando de sistemas financieros alternativos acordes con sus valores. Documentos TV emitió a finales de diciembre un documental sobre ello, que se encuentra disponible en la Web de RTVE.

[+ info](#)

UNIBERTSITATE MASTER OFIZIALA GIZARTE EKONOMIA ETA EKONOMIA SOLIDARIOAN

2012ko amaieran heldu zen berri ona GEZKlra (Gizarte Ekonomia eta Zuzenbide Kooperatiboaren Institutua/ Instituto de Derecho Cooperativo y Economía Social); kalitate agentziek ezinbestekoa den aldeko txostena eman zuten Gizarte Ekonomia eta Ekonomia Solidarioko Masterra abian jartzeko, Euskal Herriko Unibertsitatean (UPV/EHU), 2013-2014 ikasturte akademikoan. Argi berdea azken urteotan hainbeste ilusioz diseinatzaren aritu garen egitasmoari.

[Informazio +](#)



Lehendakariak bat egin du gizarte ekonomiarekin



Eusko Jaurlaritzako lehendakari Iñigo Urkulluk aitortu du, Lantegi Batuak entitatera egindako lehenengo bisita instituzionalean, gizarte ekonomiak garrantzia handia duela testuinguru ekonomiko gogor eta zail honetan.

[Informazio +](#)

Maria Ubarretxena Cid, Eusko Jaurlaritzako Gizarte Ekonomia eta Enpresen Erantzukizun Sozialeko Zuzendari berria



2013/01/15eko Gobernu Kontseiluan hartutako erabakiaren bidez Maria Ubarretxena Cid Eusko Jaurlaritzako Gizarte Ekonomia eta Enpresen Erantzukizun Sozialeko zuzendari berri izendatzen da, Felipe Yarritu karguan ordezkatuz.

[Informazio +](#)

OVES/GEEBaren webgune berria



OVES/GEEBaren Nortasun Korporatiboaren Eskuliburua landu ostean webgune berria sortu dugu, Behatokiak eskaintzen duen informaziori formatu erakargarri eta dinamikoagoa eskainiz.

[Informazio +](#)

Donostiako Arrantzale Kofradia itxi dute



2012 urteak berekin eraman du gipuzkoar hiriburuko lonja, kofradiak atek itxi behar izan baititu Lakuako Gobernu ohiak ez duelako gauzatu hitzemandako bideragarritasun plana.

[Informazio +](#)

2013ko berrikuntzari buruzko lehen osoko bilkura egin dute

► Agenda

Inserciona: Gizarteratze eta Laneratze Enpresen II. Feria
Irungo Ficoban urtarrilaren 31ean eta otsailaren 1ean ospatuko da Inserciona: Gizarteratze eta Laneratze Enpresen II. Feria.

[Info +](#)

EMESeko IV Nazioarteko Konferentzia

Enpresa Sozialen ikertzaileen EMESeko IV Nazioarteko Konferentziarako komunikazioen aurkezpeneko azken deialdia.

[Info +](#)

CIRIECen Nazioarteko 4. Kongresua

CIRIECen Nazioarteko 4. Kongresurako komunikazioen aurkezpen deialdia martxoaren 21erarte.

[Info +](#)

► Gainera...

Gizarte Ekonomiaren egoera txostena 2011

Gizarte Ekonomiako Euskal Behatokiak burutu duen Euskal Gizarte Ekonomiaren Egoera Txostenak 2011ean kooperatiba kopurua %1,6 hazi zela agerian uzten du.

[Info +](#)

SPRIk Gizarte Ekonomia zenbait entitatei buruzko dokumentalak sortu ditu

Krisiari aurre egiten ari diren enpresen erreportai sorta burutzen ari da SPRI. Zehazki, elektrogailuentzako osagaiak egiten dituen Copreci kooperatiba; Igartek S.L.L. ingeneritza enpresa; eta PI T Knowledge S.L.L. ingurumenean diharduen enpresa.

[Info +](#)

Oronaren berrikuntza hiria, Ideo, 2014ean errealitate.

Berrikuntzaren eta energiaren erronken aurrean, Oronak ikerketa eta beharren arabera unibertsitate-prestakuntzaren aldeko apostua egiten du etorkizunari erantzun ahal izateko.

[Info +](#)

Bikaintasunaren 2012ko Super-Ego Saria
Lantegi Batuak

Mondragonen



Mondragon korporazioak urtarrilaren 9an ospatu zuen berrikuntzari buruzko aurtengo lehen osoko bilkura. Mondragoneko Berrikuntza eta Teknologia zuzendari Eduardo Beltrán de Nanclaresek azaldu zuen 2013-2016rako Berrikuntza Korporatiboko estrategia ehun pertsona ingururen aurrean: kooperatibetako eta dibisioetako zuzendari teknikoak eta zentro teknologikoetako G+B unitateetako eta unibertsitateko gerente eta teknikariak.

[Informazio +](#)

Gizarte ekonomia aztergai, enpresaren gizarte partaidetzari buruzko mahai-inguru batean



Urtarrilaren 16ean, enpresaren gizarte partaidetzari buruzko mahai-ingurua egin zen Donostian eta Royde kooperatibako presidente Mikel Agirrek parte hartu zuen bertan. Ekitaldia Gipuzkoa 2020 Foroaren baitan burutu zen. Hausnarketa bultzatzeko antolatutako egitasmo honetako partaideen artean dago Juan Mari Uzkudun, Mondragon Korporazioko lehendakariordea.

[Informazio +](#)

Nafarroako ETEetako arduradunek enpresen kudeaketa hobetzeko bekak lortu ahal izango dituzte



Enpresa txiki eta ertainetako arduradunek Gerenteen Eskolako 'Gestión 10' programan parte hartzeko bekak eskuratu ahal izango dituzte. Heziketa programa horren helburua da enpresaren eraginkortasuna hobetzea, kudeaketa teknika eta erremintak aplikatuz. Enpresaren gizarte erantzukizunarekiko konpromiso maila baloratzen dute, besteak beste, diru-laguntza emateko garaian.

[Informazio +](#)

Rothenberger-ek Bikaintasunaren 2012ko Super-Ego saria jaso du, industri hornitzaile onena izateagatik.

[Info +](#)

Bizkaiko Foru Aldundiak eta Mondragon Fundazioaren arteko akordioa

Akordioari esker, Ekonomi Sustapen Sailak 200.000 euro bideratu ditu Lurralde Historikoan industri sare kooperatiboa garatzeko eta dibertsifikatzeko. Hainbat sektore estrategikotan enpresa berriak sortuko dira, horien artean egonik MONDRAGON Korporazioak abiarazi eta bere enpresa berrikuntzaren ardatz diren osasuna eta iraunkortasuna.

[Info +](#)

UDAPA Koop. Elkarteak bere Karbono-Oinatzak lantzen du.

Patatak merkaturatzen dituen arabar kooperatiba, UDAPA Koop. Elkarteak, 2012 urtean zehar, Euskadiko Nekazari-elikagaien Kooperatiben Federazioaren teknikoekin batera, bere berotegi-efektuko gasen (GEI) emisio-inbentarioa egin du.

[Info +](#)

Lagun Aro aseguruak saritua

Lagun Aro aseguruak estatu mailako aseguruaren Best Customer Experience Awards Spain 2012 rankingeko lehena da, bereziki bezereoen asebetetze eta leialtasun maila altuagatik.

RTVEko "Documentos TV": Finantza étikoak

Gizarte Ekonomia eta Ekonomia Solidarioak beren baloreekin bat datozen finantza sistema alternatiboetaz baliatzen ari da. "Documentos TV" k abenduaren bukaeran igorritako dokumentala eskuragarri RTVEko Webean.

[Info +](#)

Gizarte Ekonomiaren Euskal Behatokia (OVES/GEEB) Eusko Jaurilaritzak (**Gizarte Ekonomiaren Zuzendaritza**ren bidez) eta EHUK (Gizarte Ekonomiaren eta Zuzenbide Kooperatiboaren Institutuaren – **GEZKI**- bitartez) sinatutako lankidetzaren hitzarmen baten harira jaio zen. Argitalpen honetan jasotako informazioa jatorria aipatuz erabili ahal izango da soilik. Buletin hau gehiagotan jaso nahi ez baduzu, adierazi iezaguzu, mesedez, tecnico.observatorio.gezki@ehu.es helbidera e-maila bidaliz.



55.zkia. 2013ko otsailak 28 - Num. 55, 28 de febrero de 2013

(Aldizkaria euskaraz behelaldean)

Los Estudios Cooperativos de la Universidad de Deusto

Los primeros años ochenta del siglo pasado trajeron al País Vasco su primera Ley de Cooperativas, Ley 1/1982, de 11 de febrero, y a partir de su artículo 70 se puso en funcionamiento el Consejo Superior de Cooperativas, cuyo trigésimo aniversario acaba de celebrarse.



[+ información](#)

Comparecencia del Consejero de Empleo y Políticas Sociales en la que hizo referencia a la Economía Social y Solidaria



El pasado 6 de febrero se produjo la primera comparecencia parlamentaria del nuevo responsable del Departamento de Empleo y Políticas Sociales del Gobierno Vasco, Juan María Aburto.

[+ información](#)

Acuerdo entre ERKIDE y Caja Laboral-Ipar Kutxa



Cierran un acuerdo con el que se destinarán 70 millones para ayudar a la financiación de empresas de Economía Social. El presidente de ERKIDE, Juan Mari Concha y el Director del área de empresas de Caja Laboral Ipar Kutxa, Josu Arraiza, han suscrito recientemente un convenio de colaboración para facilitar la financiación y la creación de empresas de economía social.

[+ información](#)

Memoria Social e informe sobre el impacto de la crisis sobre Empresas de Inserción



Se ha presentado la Memoria Social de todas las empresas asociadas a Gizatea para 2011 y un informe sobre el impacto de la crisis sobre las Empresas de Inserción.

[+ información](#)

La Corporación Mondragon finalista al premio "Boldness in Business" del Financial Times y Arcelor Mittal

La Corporación Mondragon ha sido designada recientemente por el jurado del "Boldness in Business" (Audacia en los Negocios) como una de las seis empresas a nivel mundial para optar al premio en la categoría de "Drivers of change" (Impulsores del cambio).

► Agenda

Formación programa RSE.COOP

6 y 13 de marzo Formación de tutores de organizaciones de Economía Social según el programa RSE.COOP

[+ info](#)

4º Congreso Internacional de CIRIEC

Llamada a la presentación de comunicaciones para el 4º Congreso Internacional de CIRIEC hasta el 21 de marzo. Congreso que tendrá lugar los días 24 al 26 de octubre de 2013 en Amberes (Bélgica). Investigadores, profesionales del sector y representantes de la Administración están invitados a participar en el mismo, con el objetivo de, sobre las más recientes investigaciones en economía social y sus metodologías.

[+ info](#)

► Y además

Informe Situación Economía Social 2011

El informe de situación de la Economía Social Vasca del Observatorio Vasco de Economía Social constata que el número de sociedades laborales ha disminuido para el año 2011 un 6,5%, aunque ligeramente superior a la del 2010 se mantiene la tendencia positiva desde 2008.

[+ info](#)

La Directora de Economía Social y RSE, María Ubarretxena, visita ASLE

La recientemente nombrada Directora de Economía Social y RSE del Gobierno Vasco, María Ubarretxena ha mantenido un encuentro con una representación de ASLE.

[+ info](#)

El valor generado por Lantegi Batuak en los últimos cinco años alcanza los 444 millones de euros

Por cada euro público



[+ información](#)

Confebask insiste en crear un fondo inversor con recursos de las EPSV



El Gobierno Vasco estudia la propuesta de Confebask de creación de un fondo de inversión dotado de 1.000-2.000 millones de euros, procedentes del ahorro privado de Euskadi, básicamente aunque no exclusivamente de los recursos de las EPSV, para poner en marcha un plan de choque para dinamizar la economía vasca. El Gobierno está intercambiando información con los gestores de esas entidades para ver si se pueden activar parcialmente sus fondos e inyectarlos en el tejido industrial, como una alternativa novedosa para salir de la crisis.

[+ información](#)

Auditoria Social de las entidades de la Economía Solidaria de Euskadi



Se han presentado los principales datos de la Bateria de Indicadores de Auditoría Social para la Economía Solidaria 2012 (con datos del 2011) en la que han participado 56 entidades sociales de Euskadi y, entre otros datos, se destaca que, aun en el marco del aumento del desempleo, el sector de la economía solidaria vasca sigue resistiendo ante la crisis.

[+ información](#)

Publicado el tercer volumen de Mondragon Bilduma



En este volumen de Mondragon Bilduma presentamos varios artículos con el objetivo de tener un mayor conocimiento sobre empresas participadas y experiencias de Economía Social y Solidaria que nos aporten una nueva visión de formas organizativas que ayuden a la sociedad en esa búsqueda de alternativas socioempresariales en el camino hacia un nuevo paradigma. En primer lugar presentamos cuatro experiencias regionales, en Colombia, Mexico, Argentina y Quebec. A continuación, se presentan dos experiencias empresariales, una en el País Vasco y otra en el Reino Unido. Por último, en el último capítulo se lleva a cabo una reflexión en términos económicos y sociológicos sobre la Economía Social y Solidaria.

[+ información](#)

invertido en los centros para personas con discapacidad, se genera en Bizkaia un retorno de 6,35 euros. El estudio, hoy presentado, propone un modelo para medir el retorno económico en las iniciativas empresariales de carácter social

[+ info](#)

La Directora de Economía Social y RSE se reúne con GEZKI y el OVES/GEEB

El pasado 25 de febrero, representantes de GEZKI y el OVES/GEEB mantuvieron una reunión con María Ubarretxena, Directora de Economía Social y RSE del Gobierno Vasco.

[+ info](#)

Fitch mantiene la calificación de Caja Laboral Ipar Kutxa tras el proceso de integración

La agencia de calificación Fitch, ha revisado la calificación de Caja Laboral, tras la culminación del proceso de integración con Ipar Kutxa y el inicio del nuevo proyecto cooperativo.

[+ info](#)

Edeka presenta el Libro Blanco sobre la Discapacidad en Euskadi

La Coordinadora Vasca de Representantes de Personas con Discapacidad (Edeka) presentó el primer Libro Blanco sobre la Discapacidad en Euskadi, que realiza un diagnóstico actual y propone a asociaciones e instituciones líneas de actuación "fundamentales" para avanzar hacia una sociedad igualitaria

[+ info](#)

UNCCUE presenta el libro 100 años de cooperativismo de consumidores y usuarios: historia y futuro

El libro, editado por la Unión de Cooperativas de Consumidores y Usuarios de España (UNCCUE), en el marco de su 70 aniversario, recoge el testimonio de hombres y mujeres que, de una forma u otra, han estado y están vinculados al movimiento cooperativo de consumidores.

[+ info](#)

Las cooperativas en televisión

En el programa "Aquí hay trabajo" de La 2 de TVE nos muestran cómo afrontan la crisis 5 cooperativas de trabajo asociado.

[+ info](#)

CIRIEC-España dedica el número 75 de su revista científica de economía a las Empresas Sociales y Economía Social

Está disponible la versión "online" de un nuevo número de la revista científica "CIRIEC-España, revista de economía pública, social y cooperativa". El número, titulado "Social Enterprises and Social Economy / Empresas Sociales y Economía Social", ha sido coordinado por los profesores Carmen Marcuello (Universidad de Zaragoza) y José Luis Monzón (Universidad de Valencia).

[+ info](#)

El **Observatorio Vasco de Economía Social** - OVES/GEEB es consecuencia directa de la firma de un Convenio de Colaboración entre el Gobierno Vasco y la Universidad del País Vasco/Euskal Herriko Unibertsitatea (a través de la **Dirección de Economía Social del Gobierno Vasco** y el Instituto universitario de Derecho Cooperativo y Economía Social-**GEZKI** de la UPV/EHU). La información contenida en esta publicación solamente podrá ser utilizada citando su procedencia. Si desea darse de baja de este boletín, por favor indíquenoslo enviando un correo electrónico a tecnico.observatorio.gezki@ehu.es.

Kooperatiba Ikaskuntzak Deustuko Unibertsitatean

Pasa den mendeko laurogehiko hamarkadan, Euskadin lehenengo Kooperatiben Legea onartu zen (otsailaren 11ko 1/1982 Legea), eta, 70. artikuluan ezarritakoa oinarri hartuta, Euskadiko Kooperatiben Goren Kontseilua jarri zen martxan. Orainxe bete da hogeita hamargarren urteurrena.



[Informazio +](#)

Enplegu eta Gizarte Politiken sailburua ekonomia sozial eta solidarioari buruz mintzatu zen bere lehen agerraldian



Juan María Aburto, Enplegu eta Gizarteko Politiken sailburua, iragan otsailaren 6an agertu zen lehenengo aldiz legebiltzarraren aurrean.

[Informazio +](#)

ERKIDek eta Caja Laboral-Ipar Kutzak akordioa sinatu dute



Entitate biek adostutakoaren arabera, 70 milioi euro bideratuko dituzte gizarte ekonomiako enpresak finantzatzeko. ERKIDeko lehendakariak, Juan Mari Conchak, eta Ipar Kutzako enpresa arloko zuzendariak, Josu Arraizak, lankidetzaz hitzarmena sinatu berri dute sektore honetako enpresen finantzaketa erraztu eta enpresa berriak eratzeko laguntzeko.

[Informazio +](#)

Krisiak gizarteratze eta laneratze enpresengan duen eraginari buruzko memoria eta txostena

► Agenda

Formakuntza RSE.COOP programa

Martxoak 6 eta 13 Gizarte Ekonomiako erakundeetako tutoren prestakuntza, RSE.COOP programan oinarrituta.

[Info +](#)

CIRIECen Nazioarteko 4. Kongresua

CIRIECen Nazioarteko 4. Kongresurako komunikazioan aurkezpen deialdia martxoaren 21erarte. Kongresua urriak 24^a eta 26^a bitartean ospatuko da Amberesen (Belgika), eta bertara gonbidatu daude bai ikertzaileak zein sektoreko profesionalak eta Administrazio Publikoak, gizarte ekonomiako azken ikerketak eta metodologiak eztabaidatzeko helburuarekin.

[Info +](#)

► Gainera...

Gizarte Ekonomiaren egoera txostena 2011

Gizarte Ekonomiako Euskal Behatokiak burutu duen Euskal Gizarte Ekonomiaren Egoera Txostenak 2011ean lan sozietate kopurua %6,5 jeitsi dela agerian uzten du. Nahiz eta 2010ekoa baino pixkat handiagoa izan, 2008tik aurrerako joera positiboa mantentzen da.



Gizatea-ren barne dauden enpresa guztien 2011ko Gizarte Memoria aurkeztu berri dute, baita krisiak gizarteratze eta laneratzeko enpresengan duen eraginari buruzko txostena ere.

[Informazio +](#)

[Info +](#)

Gizarte Ekonomiako Zuzendariak, Maria Ubarretxena, ASLE bisitatu du

Izendatu berri izan den Gizarte Ekonomiako eta EES Zuzendaria, Mari Ubarretxena Cid, ASLEko ordezkariekin elkartu zen.

[Info +](#)

Azken bost urteetan Lantegi Batuak fundazioak 444 milioi euroko balioa sortu du

Urritasuna duten pertsonen zentroetan inbertitutako euro publiko bakoitzagatik 6,35 euroko itzulkina sortzen da. Gaur aurkeztu den ikerketak enpresen gizarte-ekimenetako itzulkin ekonomikoak neurtzeko eredu proposatzen du.

[Info +](#)

Gizarte Ekonomiako eta EES Zuzendaria GEZKI eta OVES/GEEBekin elkartu da

Pasadan otsailaren 25ean, GEZKIko eta OVES/GEEBeko ordezkariak bilera bat izan zuten Eusko Jaurlaritzako Gizarte Ekonomiako eta EES Zuzendariarekin, Mari Ubarretxenarekin.

[Info +](#)

Integrazio prozesu ondoren Euskadiko Kutzaren kalifikazioa mantentzen du Fitch agentziak

Fitch kalifikazio agentziak, Euskadiko Kutzaren kalifikazio berrikusi du Ipar Kutzarekin burututako integrazio prozesua eta proiektu kooperatibo berria geroztik.

[Info +](#)

Edekak Ezgaitasunari buruzko Euskal Liburu Zuria aurkeztu du

Elbarrituaren Ordezkariei Euskal Koordinatzaileak (Edeka) Ezgaitasunari buruzko Euskal Liburu Zuria aurkeztu zuen, gaiaren inguruan egiten den lehen liburu zurian egungo egoeraren diagnostikoa eta berdintasunezko gizarte baterantz abiatzeko oinarritzako jarduerak porposatzen dizkie elkarte zein instituzioei.

[Info +](#)

UNCUEK Kontsumitzaileen eta erabiltzaileen kooperatibismoa 100 urtez: historia eta etorkizuna liburuak aurkeztu du

Espainiako Kontsumitzaile eta Erabiltzaile Kooperatiben Elkarteak (UNCUE) bere 70. Urteurrenean argitaratutako liburuak, kontsumitzaileen kooperatiben mugimendurekin nolabaiteko lotura izan duten eta duten emakumezkoen zein gizonezkoen testigantzak

Mondragon korporazioa finalista, Financial Times egunkariak eta Arcelor Mittal enpresak banatzen duten "Boldness in Business" sarian



Munduko sei enpresa hautatu dituzte 'Boldness in Business' (Ausardia Negoziotetan) saria jasotzeko 'Drivers of Change' (Aldaketaren Bultzatzaileak) kategorian; horien artean, Mondragon Korporazioa.

[Informazio +](#)

Confefaskek azpimarratu du inbertsio fondo bat sortu behar dela BGAEen baliabideekin



Confefaskek proposatu du 1.000-2.000 milioi euroko inbertsio fondo bat sortzea Euskadiko aurrezki pribatuko -bereziki Borondatezko Gizarte Aurreikuspeneko Erakundetako (BGAE)- diruarekin; eta Eusko Jaurlaritzaren proposamen hori aztertzen ari da. Funts horrekin euskal ekonomia dinamizatzeko talka plan bat martxan jarri nahi du patronalak. Gobernua entitate horien kudeatzaileekin informazioa trukatzeko ari da euren fondoak partzialki aktibatzea eta industria-ehunean inbertitzea ea posible den ikusteko. Neurri horrekin krisiari irtenbide berritzailea eman nahi diote.

[Informazio +](#)

Euskadiko ekonomia solidarioaren entitateen kontu-ikuskapen soziala



Ekonomia Solidarioaren 2012ko Kontu-Ikuskapen Sozialaren Adierazle Multzoaren (2011 datuekin eginiko txostena) datu nagusiak aurkeztu dituzte. Ikuskapenean Euskadiko 56 entitatek parte hartu dute eta, datu azpimarragarrien artean, jakinarazi dute orokorrean langabezia goraka doan arren, ekonomia solidarioaren sektoreak krisia gainditzen jarraitzen duela.

[Informazio +](#)

Argitaratuta Mondragon Bildumako hirugarren alea



Mondragon Bildumako ale honetan artikulu sorta aurkeztu dugu honako helburuarekin: paradigma berri baterantz doan bidean, alternatiba sozioenpresarialen bilaketa honetan, gizaritari laguntzen dioten forma organizatiboen ikuspegi berri bat ekar diezaguten, Ekonomia Sozialeko parte hartutako enpresen eta esperientzien gaineko jakintza handiagoa edukitzea. Lehenik lau tokiko esperientziak aurkeztu ditugu: Kolonbian, Mexikon, Argentinan eta Quebecen. Segidan, bi enpresen esperientziak aurkeztu dira, bata Euskal Herrian, bestea Erresuma Batuan. Amaitzeko, azken kapituluak, Ekonomia Sozial eta Solidarioaren gaineko hausnarketa egiten da termino ekonomiko eta soziologikotan.

[Informazio +](#)

jasotzen ditu.

Info +

Kooperatibak telebistan

Krisiari aurre egiten dioten 5 Lankide-kooperatiben esperientziak erakusten ditu TVEko La 2 kateko "Aquí hay trabajo" saioak.

Info +

CIRIEC-España​ak bere aldizkariaren 75. Zenbakia Enpresa Sozialak eta Gizarte Ekonomian zentratu da

Eskuragarri dago "CIRIEC-España, revista de economía pública, social y cooperativa" aldizkariaren "online" bertsioa. "Social Enterprises and Social Economy / Empresas Sociales y Economía Social" izenburua duen zenbakia Carmen Marcuello (Zaragozako Unibertsitatea) eta José Luis Monzón (Valentziako Unibertsitatea) irakasleek koordinatu dute.

Info +

[Gizarte Ekonomiaren Euskal Behatokia](#) (OVES/GEEB) Eusko Jaurlaritzak ([Gizarte Ekonomiaren Zuzendaritza](#)ren bidez) eta EHUk (Gizarte Ekonomiaren eta Zuzenbide Kooperatiboaren Institutuaren $\frac{1}{2}$ **GEZKI**- bitartez) sinatutako lankidetzaren hitzarmen baten harira jaio zen. Argitalpen honetan jasotako informazioa jatorria aipatuz erabili ahal izango da soilik. Buletin hau gehiagotan jaso nahi ez baduzu, adierazi iezaguzu, mesedez, tecnico.observatorio.gezki@ehu.es helbidera e-maila bidaliz.



56.zkia. 2013ko Martxo 27 - Num. 56, 27 de Marzo de 2013

(Aldizkaria euskaraz behelaldean)

La participación de los trabajadores en la empresa: fuente de competitividad empresarial

El entorno económico y empresarial en el que se desenvuelven nuestras empresas está cambiando constantemente y se está volviendo cada vez más complejo. Ante esta nueva realidad las empresas como organizaciones integradas por personas, han ido ajustando su funcionamiento a las exigencias del mercado y del entorno en general. Muchas de nuestras empresas se han internacionalizado, han apostado fuerte por la innovación y han empezado a invertir en sus trabajadores.



+ información

Actividad parlamentaria respecto a la Economía Social I



Comparecencia de la Directora de Economía Social y Responsabilidad Social Empresarial del Gobierno Vasco, María Ubarretxena Cid, en la Comisión de Empleo, Políticas Sociales y Vivienda para informar sobre las políticas de impulso y apoyo del Gobierno Vasco a la Economía Social.

+ información

Presentación MÁSTER OFICIAL UNIVERSITARIO EN ECONOMÍA SOCIAL Y SOLIDARIA



El próximo mes de abril se abrirá el plazo de inscripción a los Másteres oficiales universitarios de la UPV/EHU y se presentarán el 19 de abril en el "Día del Máster", actividad que promueve la Escuela de Máster y Doctorado de la UPV/EHU <http://www.mde.ehu.es/p311-home/es/>.

+ información

Se inauguró oficialmente el Centro Especial de Empleo INDESA



El servicio de lavandería se venía prestando bajo el manto de la Diputación foral desde hace tres décadas, aunque las instalaciones antiguas nada tienen que ver con las recién estrenadas en Jándiz y en las que trabajan 35 operarios. Esta moderna infraestructura -la mayor del país salvo una existente Madrid- ha costado 7,7 millones de euros: 3,6 el edificio y 4,04 la maquinaria. Con todo, se ha convertido en una de las grandes inversiones forales de los últimos años.

+ información

► Agenda

Máster oficial de Economía Social y Solidaria de la UPV/EHU

El 8 de abril se abre el plazo para la preinscripción en el Máster de Economía Social y Solidaria de la Universidad del País Vasco/Euskal Herriko Unibertsitatea (UPV/EHU).

+ info

XI Encuentro de Economía Alternativa y Solidaria IDEARIA

Los días 26-28 de abril se celebra en Córdoba el XI Encuentro de Economía Alternativa y Solidaria IDEARIA.

+ info

IV Congreso Internacional de Investigadores en Economía Social del CIRIEC

Ampliado hasta el 21 de abril el plazo para la presentación de propuestas de comunicaciones al Congreso.

+ info

► Y además

Informe Situación Economía Social 2011

El informe de situación de la Economía Social Vasca del Observatorio Vasco de Economía Social constata que el número Centros Especiales de Empleo ha aumentado para el año 2011 un 33,3%.

+ info

Modificaciones tributarias a entidades de Economía Social en Gipuzkoa

Mediante la Norma Foral 13/2012, de 27 de diciembre, se aprueban determinadas modificaciones tributarias en el Régimen fiscal de las entidades sin fines lucrativos (Véase art. 9) y en el Régimen fiscal de las EPSV (Véase art. 10).

+ info

Actividad parlamentaria respecto a la Economía Social II



Los pasados días 7 y 8 de marzo se celebraron sendos plenos en el Parlamento Vasco en los que se trataron asuntos relacionados con la Economía Social y el empleo.

[+ información](#)

Gure Sustraiak busca socios-colaboradores para su cooperativa a través de la inversión participativa



La cooperativa de iniciativa social ha puesto en marcha un innovador programa de participaciones por el que, desde una aportación mínima de 300 euros, se pasa a formar parte de la misma y se percibe un interés fijo por la inversión realizada. El socio-colaborador puede decidir si desea "cobrar" esos intereses en forma monetaria, destinarlos a un programa específico de los que desarrolla Gure Sustraiak o recibirlos en forma de servicios en la cooperativa.

[+ información](#)

La actividad de OINARRI SGR en 2012 crece un 2% y supera los 65 millones de euros



La sociedad de garantías recíprocas Oinarri, especializada en la financiación de la Economía Social y la pyme vasca, ha cerrado el ejercicio 2012 con 65,3 millones de euros en nuevos avales formalizados, además del crecimiento de su base societaria, con un incremento de 146 nuevos socios de los cuales más de la mitad son entidades y empresas de la Economía Social y el Tercer Sector.

[+ información](#)

El Gobierno Vasco presenta su Programa Reactivación del Empleo 2013-2016



El pasado 18 de marzo el lehendakari, Iñigo Urkullu, presentó el Programa de Reactivación del Empleo 2013-2016 del Gobierno Vasco, que está dotado con 281 millones de recursos públicos, en este 2013, y que prevé movilizar también 733 millones de recursos privados a lo largo de este año también. En la presentación ha estado acompañado del consejero de Empleo y Políticas Sociales, Juan María Aburto, y de la consejera de Desarrollo Económico y Competitividad, Arantxa Tapia.

[+ información](#)

La Corporación Mondragon, recibe el premio "Boldness in Business" de Financial Times



La ceremonia de entrega se celebró ayer, 20 de marzo, y la Corporación Mondragon ha sido galardonada en la categoría "Impulsores del cambio". Josu Ugarte, director de Operaciones Internacionales, recibió el galardón y declaró que "Este premio es el oscar de los negocios".

[+ información](#)

Fortalecimiento del Mercado Social y promoción del consumo responsable en Gipuzkoa

GEZKI participa en un proyecto promovido por REAS Euskadi para fortalecer el Mercado Social de Euskadi en Gipuzkoa.

[+ info](#)

2012 con 62.000 empleados en cooperativas y sociedades laborales en Euskadi

A 31 de diciembre de 2012 trabajaban en Euskadi un total de 62.358 personas y 354.357 en el estado español en cooperativas y sociedades laborales.

[+ info](#)

El Ministerio de Empleo valora positivamente la propuesta de Confesal de reforma de la Ley de Sociedades Laborales

Miembros de la Comisión Ejecutiva de Confesal, entre ellos Josetxo Hernández Gerente de ASLE, se reunieron con el director general del Trabajo Autónomo, Economía Social y RSE, Miguel Ángel García, con el objetivo de iniciar el proceso para la reforma de la Ley de Sociedades Laborales.

[+ info](#)

Aprobada la Ley Marco de Economía Social portuguesa por unanimidad

Ha contribuido mucho la rápida adopción por parte de diferentes familias de la Economía Social del proyecto elaborado por el CIRIEC Portugal y que la comisión parlamentaria ha utilizado como herramienta de trabajo.

[+ info](#)

Resolución del Parlamento Europeo a favor de un Estatuto de la Mutualidad Europea

En dicha resolución se pide a la Comisión una propuestas que permitan a las mutualidades operar a escala europea y transfronteriza.

[+ info](#)

GEZKI se reúne con el grupo ehbildu

Grupo parlamentario ehbildu solicitó a GEZKI una intervención con el grupo para detallar los aspectos de la Economía Social con el fin de profundizar en su conocimiento.

[+ info](#)

El **Observatorio Vasco de Economía Social** - OVES/GEEB es consecuencia directa de la firma de un Convenio de Colaboración entre el Gobierno Vasco y la Universidad del País Vasco/Euskal Herriko Unibertsitatea (a través de la **Dirección de Economía Social del Gobierno Vasco** y el Instituto universitario de Derecho Cooperativo y Economía Social-**GEZKI** de la UPV/EHU). La información contenida en esta publicación solamente podrá ser utilizada citando su procedencia. Si desea darse de baja de este boletín, por favor indíquenoslo enviando un correo electrónico a tecnico.observatorio.gezki@ehu.es.

Langileek enpresan parte-hartzeak enpresaren lehiakortasunari mesede egiten dio

Gure enpresen ingurune ekonomikoa aldatzen ari da etengabe eta gero eta konplexuagoa da. Errealitate berri horren aurrean, merkatuaren eta testuinguru orokorraren eskakizunetara egokitzen joan dira enpresak, pertsoez osatutako organizazio gisa. Enpresa asko nazioartekotze prozesuetan murgildu dira, berrikuntzaren aldeko apustu indartsua egin dute eta langileengan inbertitzen hasi dira.



[Informazio +](#)

Gizarte Ekonomiari buruzko jarduera parlamentarioa I



Eusko Jaurlaritzako Gizarte Ekonomiako eta Enpresen Gizarte Erantzukizuneko zuzendari María Ubarretxena Ciden agerraldia Enplegu, Gizarte Politika eta Etxebizitza Batzordean. Lakuak [Gizarte](#) [+ info](#) [Economia](#) [sustatzeko](#) [abiatuko](#) [dituen](#) [politikën](#) [berri](#) [eman](#) [zuen](#).

[Informazio +](#)

GIZARTE EKONOMIA ETA EKONOMIA SOLIDARIA UNIBERTSITATE MASTERRAren aurkezpena



Apirilean irekiko da UPV/EHUko Master Ofizialetan izen emate epea, eta apirilak 19an UPV/EHUko Master eta Doktorego Eskolak antolatuko "Master Egunean" aurkeztuko dira Masterrak <http://www.mde.ehu.es/p311-home/eu/>.

[Informazio +](#)

INDESA enplegu zentro bereziaren inaugurazio ofiziala



Arabako Foru Aldundiaren menpeko ikuztegi zerbitzuak hiru hamarkada daramatza martxan, baina instalazio zaharrek ez dute zerikusirik Jundizen estreinatutako berriekin. Bertan 35 pertsonak lan egiten dute. Estatuko bigarren egitura handiena da –Madrilgo lantegi baten atzetik- eta 7,7 milioi euroko inbertsioa hartu du: 3,6 milioi euro, eraikinak, eta 4,04, makinariak. Guztia batuta, azken urteotan Aldundiak gauzatutako inbertsio handienetarikoen artean kokatzen da.

[Informazio +](#)

► Agenda

UPV/EHUko Gizarte Ekonomia eta Ekonomia Solidarioa Master ofiziala
Apirilaren 8an Euskal Herriko Unibertsitate/Universidad del País Vasco (EHU/UPV) Gizarte Ekonomia eta Ekonomia Solidarioa Master ofizialean izen emate epea irrikitzen da.

[+ info](#)

IDEARIA: Ekonomia Alternatiboko eta Solidarioko XI. Topaketa
Apirilaren 26-28 bitartean Cordoban ospatuko da IDEARIA: Ekonomia Alternatiboko eta Solidarioko XI. Topaketa.

[+ info](#)

CIRIECen Nazioarteko IV. Kongresua
komunikazioen aurkezpen deialdia apirilak 21erarte luzatu da.

[+ info](#)

► Gainera

Gizarte Ekonomiaren egoera txostena 2011
Gizarte Ekonomiako Euskal Behatokiak burutu duen Euskal Gizarte Ekonomiaren Egoera Txostenak 2011ean Enplegu Zentru Berezien kopurua %33,3 igo dela agerian uzten du.

[+ info](#)

Gipuzkoan zerga alorreko zenbait aldaketa Gizarte Ekonomiako zenbait entitateei
Abenduaren 27ko 13/2012 Foru Arauaren bitartez, Irabazi asmorik gabeko entitateen zerga Erregimenean (Ikus 9. art.) eta Borondatezko Gizarte Aurreikuspeneko Entitateen zerga Erregimenean (Ikus 10. art.) zenbait aldaketa onartzen dira.

[+ info](#)

Gizarte Ekonomiari buruzko jarduera parlamentarioa II



Gizarte Ekonomia eta enplegua jorratu zituzten iragan martxoaren 7an eta 8an Eusko Legebiltzarrean egindako bilkura batean.

[Informazio +](#)

Ezgaitasunen bat duten pertsonentzako aterpetxe bat eraikitzeke bazkide kolaboratzaile bila dabil Gure Sustraiak kooperatiba



Gizarte ekimeneko kooperatibak partaidetza programa berritzaile jarri du martxan. Gutxienez 300 euroko ekarpena eginez, enpresako kide bilakatuko dira inbertitzaileak eta interes finkoa jasoko dute. Bazkide kolaboratzaileek interes horiekin zer egin erabaki dezake: dirutan jaso, Gure Sustraiak garatzen duen programa espezifiko batera bideratu edo kooperatibaren zerbitzutan "kobratu".

[Informazio +](#)

Oinarri EBEren jarduera %2 hazi da 2012an eta 65 milioi eurotik gorakoa da



Oinarri EBEa ETEak, mikroETEak eta autonomoak finantzatzen espezializaturik dago, eta 2012ko ekitaldia ixtean 65,3 milioi euro formalizatu ditu abal berrietan. Jarduera-bolumena %2 hasi da aurreko ekitaldiko datuekin alderatuta. Gainera, elkarrearen sozietate-oinarria handitu egin da, eta 146 bazkide berri ditu horietatik erdia baino gehiago Gizarte Ekonomiako eta Hirugarren Sektorako erakunde eta enpresak dira.

[Informazio +](#)

Eusko Jaurlaritzak 2013-2016 aldirako Enplegua Sustatzeko Programa aurkeztu du



Iñigo Urkullu lehendakariak Enplegua Sustatzeko Programa (2013-2016) aurkeztu zuen martxoaren 18an. Programa horren aurrekontu publikoa 281 milioi eurokoa izango da 2013an, eta urtean zehar baliabide pribatuetatik eratorritako 733 milioi euro gehiago mobilizatuko direla aurreikusten du Eusko Jaurlaritzak. Egitasmoaren aurkezpenean izan ziren, lehendakariarekin batera, Juan María Aburto Enplegu eta Gizarte Politiken sailburua eta Arantxa Tapia Garapen Ekonomiko eta Lehiakortasun sailburua.

[Informazio +](#)

Mondragon Korporazioak irabazi du Financial Timesen "Boldness in Business" saria



"Aldaketaren bultzatzaileak" kategorian Mundu mailan lehiatu da Financial Timesek eta Arcelor Mittalek antolatzen duten sari ospetsuko epaimahaiak izendatutako beste sei enpresarekin. Korporazioaren aldetik, saria jasotzeko ardua Josu Ugarteke izan zuen, Nazioarteko Eragiketarako zuzendariak, eta, adierazi zuenez, "errekonozimendu honek gure Korporazioa modu globalean proiektatzen jarraitzea, eta gizarte justuago, solidarioago eta bidezkoago bat eraikitzeke gure proposamena proiektatzea ahalbidetzen digu; finean, mundu hobea bat".

[Informazio +](#)

Merkatu Sozialaren sendotzea eta Kontsumo Arduratsuaren sustapena Gipuzkoan

GEZKik REAS Euskadik bultzatutako proiektu batean parte hartzen du Euskadiko Merkatu Soziala (MES) sendotzeko.

[+ info](#)

2012an Euskadin 62.000 langile kooperatibetan eta lan sozietateetan

2012ko abenduaren 31ean Euskadin 62.358 eta Espainian 354.357 pertsona lanean kooperatibetan eta lan sozietateetan.

[+ info](#)

Espainiako Enplegu Ministeritzak ontzat jotzen du Confesalek egindako Lan Sozietateen Legearen erreforma proposamena

Confesaleko Batzorde Exekutiboko kideak, horien artean ASLEko Gerentea Josetxo Hernández, Lan Autonomoa, Gizarte Ekonomia eta Enpresaren Erantzukizun Soziala Zuzendari Orokorrekin bildu dira Lan Sozietateen Lege erreforma prozesuari hasiera emateko helburuarekin.

[+ info](#)

Aho-batez onartu da Portugaleko Gizarte Ekonomiako Legea

Berebizikoa izan da Gizarte Ekonomiako familia ezberdinek CIRIEC-Portugalek burututako proiektua, parlamentuko batzordeak erabilitako lantresna izandakoa, berehala baneratu izana.

[+ info](#)

Europar Mutualitateen Estatutuaren aldeko Europako Legebiltzarren ebazpena

Ebazpenean mutualitateak europa mailan zein mugaz gairako jardutea ahalbidertuko luketen proposamenak egitea eskatzen zaio Batzordeari.

[+ info](#)

GEZKI ehildu taldearekin bildu zen

Ehildu taldeak GEZKiri hitzaldi bat eskatu zion Gizarte Ekonomiako zenbait alderdi azaltzeko, Gizarte Ekonomiaren ezagupena handitzeko helburuarekin.

[+ info](#)

Gizarte Ekonomiaren Euskal Behatokia (OVES/GEEB) Eusko Jaurlaritzak (Gizarte Ekonomiaren Zuzendaritzaren bidez) eta EHUk (Gizarte Ekonomiaren eta Zuzenbide Kooperatiboaren Institutuaren – GEZKI- bitartez) sinatutako lankidetzaren hitzarmen baten harira jaino zen. Argitalpen honetan jasotako informazioa jatorria aipatuz erabili ahal izango da soilik. Buletin hau gehiagotan jaso nahi ez baduzu, adierazi iezaguzu, mesedez, tecnico.observatorio.gezki@ehu.es helbidera e-maila bidaliz.



57.zkia. 2013ko Apirila 30 - Num. 57, 30 de Abril de 2013

(Aldizkaria euskaraz behelaldean)

Opinión: Sofia Arana Landín, Directora de la Revista Vasca de Economía Social

La Revista Vasca de Economía Social (REVES), inscrita en el ámbito de publicaciones promovidas por el Instituto de Derecho Cooperativo y Economía Social (GEZKI) de la Universidad del País Vasco, va a cumplir una decena de números.



[+ información](#)

Se celebró la Asamblea 2013 de ASLE



El pasado 19 de abril en el Palacio Euskalduna de Bilbao, se celebró la Asamblea de ASLE en la que participaron, entre otros, el Lehendakari Iñigo Urkullu y el presidente de Kutxabank Mario Fernández.

[+ información](#)

Entrevista a Carlos Pujana



Con motivo de la Asamblea General que celebró ASLE el pasado 19 de abril, se realizó una breve entrevista con el presidente de ASLE Carlos Pujana.

[+ información](#)

Abierto plazo de preinscripción para el Máster Oficial Universitario en Economía Social y Solidaria.



El 8 de abril se abrió el plazo de preinscripción al Máster Oficial Universitario en Economía Social y Solidaria de la UPV/EHU que se presentó, junto con toda la oferta de postgrado de la UPV/EHU, el 19 de abril en el "Día del Máster" al que asistieron más 500 estudiantes.

[+ información](#)

Jornada sobre Diálogo Social para mejorar la Democracia Económica



El Kursaal acogió el 11-12 de abril la Jornadas sobre Diálogo Social para mejorar la democracia económica en el marco de la Estrategia 2020 de desarrollo de la Unión Europea en la que intervinieron una treintena de responsables empresariales, sindicales, de universidades y administraciones de Reino Unido, Italia y Francia, además de la Diputación Foral de Gipuzkoa.

[+ información](#)

► Agenda

Encuentro MedEES
2-4 mayo Encuentro MedEES

[+ info](#)

24ª Asamblea del Centro Europeo de Fundaciones
24ª Asamblea del Centro Europeo de Fundaciones

[+ info](#)

IV Congreso Internacional de Investigadores en Economía Social del CIRIEC
IV Congreso Internacional de Investigadores en Economía Social del CIRIEC, Amberes.

[+ info](#)

► Y además

Informe Situación Economía Social 2011

El informe de situación de la Economía Social Vasca del Observatorio Vasco de Economía Social constata que el número de Empresas de Inserción ha aumentado para el año 2011 un 7,32%.

[+ info](#)

Entrevista al presidente de la Federación de EPSV de Euskadi

"Las EPSV son receptivas a la propuesta del Gobierno vasco pero no hay decisión tomada"

[+ info](#)

Guía de Oinarri para financiación

Ha editado una guía gratuita de ayuda al programa circulante del Gobierno Vasco.

[+ info](#)

50 aniversario de Copreci
El Lehendakari y una nutrida representación de Mondragon celebran junto a Copreci su cincuenta aniversario en un acto institucional.

[+ info](#)

Taller sobre participación de los trabajadores y trabajadoras en la empresa



El día 14 de Marzo investigadores de MIK (Mondragon Innovation & Knowledge, centro de investigación en gestión especializado en innovación organizacional y social) lideraron el taller organizado por Garapen sobre la participación de los trabajadores y las trabajadoras en la empresa. El taller celebrado en las instalaciones de Debegesa contó con la participación de 13 agencias de desarrollo de la CAPV.

[+ información](#)

La consejera de Educación, Uriarte, destaca el programa de Becas vinculadas a la Economía Social.

La consejera de Educación, Uriarte, destaca el programa de Becas vinculadas a la Economía Social.

[+ info](#)

Las cooperativas en los Telediarios de TVE1

Las cooperativas en los Telediarios de TVE1 el pasado 14 de abril.

[+ info](#)

Gran comienzo de Laboral Kutxa (Caja Laboral-Ipar Kutxa)



Laboral Kutxa obtiene unos beneficios de 36,7 millones de euros después de impuestos en el primer trimestre de 2013. Los resultados se suman a los 22 millones de euros que la Entidad integrada obtuvo en sus primeros dos meses de actividad (noviembre y diciembre 2012).

[+ información](#)

MU-Enpresagintza participa en el "International Symposium on Cooperative Education and Governance" en Seúl, Corea



Los días 25, 26 y 27 de Marzo Fred Freundlich de MIK y Juanjo Martin de la Facultad de Empresariales de Mondragon Unibertsitatea, Enpresagintza invitados por el Distrito de Seodaemun de Seúl y por la Universidad de Sungkonghoe (<http://eng.skhu.ac.kr/>) participaron en el "International Symposium on Cooperative Education and Governance".

[+ información](#)

BBK Bilbao Good Hostel atrae en su primer año a 8.000 turistas de todo el mundo



El pasado 8 de abril de 2013 el BBK Bilbao Good Hostel, el primer albergue del País Vasco gestionado por personas con discapacidad, dio a conocer hoy el balance de su primer año de actividad, en un acto que contó con la participación de Mario Fernández, Presidente de BBK, y Txema Franco, Director de Lantegi Batuak.

[+ información](#)

El **Observatorio Vasco de Economía Social** - OVES/GEEB es consecuencia directa de la firma de un Convenio de Colaboración entre el Gobierno Vasco y la Universidad del País Vasco/Euskal Herriko Unibertsitatea (a través de la **Dirección de Economía Social del Gobierno Vasco** y el Instituto universitario de Derecho Cooperativo y Economía Social-**GEZKI** de la UPV/EHU). La información contenida en esta publicación solamente podrá ser utilizada citando su procedencia. Si desea darse de baja de este boletín, por favor indíquenoslo enviando un correo electrónico a tecnico.observatorio.gezki@ehu.es.

Iritzia: Sofia Arana Landín, Gizarte Ekonomiaren Euskal Aldizkariaren Zuzendaria

Hamargarren zenbakia argitaratu du Gizarte Ekonomiako Euskal Aldizkariak (REVES). EHUko Zuzenbide Kooperatibo eta Gizarte Ekonomiako Institutuaren (GEZKI) argitalpenen eremuan erregistratuta dago hori.



[Informazio +](#)

ASLEk 2013ko batzarra egin du



Iragan apirilaren 19an ASLEren urteroko batzarra egin zen Bilboko Euskalduna Jauregian, eta bertan izan ziren, besteak beste, Iñigo Urkullu lehendakaria eta Mario Fernández Kutxabaneko presidentea.

[Informazio +](#)

Carlos Pujanari elkarrizketa



ASLEk apirilaren 19an egindako batzarra dela-eta, Carlos Pujanari elkarrizketa egin diogu.

[Informazio +](#)

Gizarte Ekonomia eta Ekonomia Solidarioa Unibertsitate Master Ofizialerako izen emate epea zabalik dago



Apirilean 8an ireki zen UPV/EHUko Gizarte Ekonomia eta Ekonomia Solidarioa Master Ofizialean izen emate epea. Masterra apirilak 19an ospatu zen eta 500 ikasle gerturatu ziren "Master Egunean" aurkeztu zen UPV/EHUko beste graduondokoekin batera.

[Informazio +](#)

'Demokrazia Ekonomikoa hobetzeko Elkarrizketa Soziala' izenburudun jardunaldia



Demokrazia Ekonomikoa hobetzeko Elkarrizketa Sozialari buruko jardunaldiak izan ziren apirilaren 11 eta 12an Kursaallean, Europar Batasuna garatzeko 2020 Estrategiaren testuinguruan. Denera, 30 ordezkari inguruk parte hartu zuten: enpresa, sindikatu eta unibertsitateetako arduradunek eta Erresuma Batuko, Italiako nahiz Frantziako administrazioetako ordezkariak, baita Gipuzkoako Foru Aldundikoek ere.

[Informazio +](#)

Langileek enpresan parte hartzeari buruzko tailerra



Martxoaren 14an, langileek enpresan parte hartzeari buruzko tailerra eskaini zuten MIKeko (Mondragon Innovation & Knowledge, kudeaketa arloko ikerketarako zentroa, erakunde eta gizarte berrikuntzan espezializatua) ikertzaileek, Garapen elkartearen eskutik. Debegesako instalazioetan burututako saioan Euskadiko 13 garapen agentziak parte hartu zuten.

[Informazio +](#)

► Agenda

MedEES topaketa

MedEES topaketa maiatzak 2-4 bitarte.

[+ info](#)

Fundazioen Europar Zentruaren 24. Batzarra
Fundazioen Europar Zentruaren 24. Batzarra

[+ info](#)

CIRIECen Nazioarteko IV. Kongresua
CIRIECen Ikertzaileen Nazioarteko IV. Kongresua, Amberes.

[+ info](#)

► Gainera

Gizarte Ekonomiaren egoera txostena 2011

Gizarte Ekonomiako Euskal Behatokiak burutu duen Euskal Gizarte Ekonomiaren Egoera Txostenak 2011ean Gizarteratzeko eta Laneratzeko Enpresen kopurua %7,32 igo dela agerian uzten du.

[+ info](#)

Euskadiko GEBEen Baterakundearen presidenteari elkarrizketa.

"Las EPSV son receptivas a la propuesta del Gobierno vasco pero no hay decisión tomada."

[+ info](#)

Finantzazioa eskatzeko Oinarriren gida

Eusko Jaurilaritzaren zirkulatzeile-lerrorako doako laguntza gida argitaratu du.

[+ info](#)

Copreciren 50. urteurrena

Lehendakariak eta Mondragonen ordezkariak handi batek, bat egin dute Coprecirekin bere 50. Urteurrenaren ekitaldi instituzionalean.

[+ info](#)

Uriartek, Hezkuntzako kontseilariak, Gizarte Ekonomiarekin lotutako beka programa nabarmentzen du.

Uriartek, Hezkuntzako kontseilariak, Gizarte Ekonomiarekin lotutako beka programa nabarmentzen du.

[+ info](#)

Laboral Kutxaren (Euskadiko Kutxa- Ipar Kutxa) hasiera ikusgarria



Laboral Kutxak 36,7 milioi euroko zerga ondorengo mozkinak lortu ditu, 2013ko lehen hiruhilekoan. Eraitza horiek Entitate integratuak jardueraren lehen bi hilabeteetan (2012ko azaroan eta abenduan) lortutako 22 milioi euroei gehitu behar zaizkie.

[Informazio +](#)

Kooperatibak TVE1ko "Telediario" saioetan
Kooperatibak TVE1ko apirilaren 14ko "Telediario" saioetan.

[+ info](#)

MU-Enpresagintzak "International Symposium on Cooperative Education and Governance" delakoan parte hartu du Seul, Korean.



Martxoaren 25, 26 eta 27an, Fred Freudlich eta Juanjo Martin Seul-eko Seodaemun-eko Distritua eta Sungkonghoe-ko Unibertsitateak (<http://eng.skhu.ac.kr/>) gonbidatuta "International Symposium on Cooperative Education and Governance" delakoan parte hartu zuten MU-Enpresagintza eta MIKen izenean.

[Informazio +](#)

BBK Bilbao Good Hostel-ek 8.000 turista hartu ditu, munduko hainbat tokietatik etorritakoak



2013ko apirilaren 8an BBK Bilbao Good Hosteleak, ezgaituek kudeatutako Euskal Herriko lehen aterpetxeak, lehen urteko balantzea aurkeztu zuten. Ekitaldian, besteak beste, BBK-ko presidente Mario Fernandez eta Lantegi Batuakeko zuzendari Txema Franco izan ziren.

[Informazio +](#)

[Gizarte Ekonomiaren Euskal Behatokia](#) (OVES/GEEB) Eusko Jaurlaritzak ([Gizarte Ekonomiaren Zuzendaritza](#)ren bidez) eta EHUK (Gizarte Ekonomiaren eta Zuzenbide Kooperatiboaren Institutuaren – [GEZKI](#)- bitartez) sinatutako lankidetzaren hitzarmen baten harira jaino zen. Argitalpen honetan jasotako informazioa jatorria aipatuz erabili ahal izango da soilik. Buletin hau gehiagotan jaso nahi ez baduzu, adierazi iezaguzu, mesedez, tecnico.observatorio.gezki@ehu.es helbidera e-maila bidaliz.



58.zkia. 2013ko Maiatza 31 - Num. 58, 31 de Mayo de 2013

(Aldizkaria euskaraz behelaldean)

Opinión: Agustín Mendiola, Director de ERKIDE

Con motivo de la celebración de su Asamblea General ERKIDE (Federación de Cooperativas de Trabajo Asociado, Enseñanza y Crédito de Euskadi) realiza una valoración positiva del ejercicio 2012 debido, principalmente, a que a pesar de la crisis económica que atravesamos, ha crecido tanto en Cooperativas asociadas como en empleos.



[+ información](#)

GEZKI y el Parlamento Vasco organizan una Jornada sobre Economía Social entre las Universidades Vascas y los parlamentarios. Esta actividad contó con la financiación de la Dirección de Economía Social



El seminario "La relevancia de las cooperativas, sociedades laborales y otras entidades de Economía Social, aspectos más destacados de la actividad parlamentaria vasca" se celebró el día 27 de mayo en la sede del Parlamento Vasco en Vitoria-Gasteiz, que contó con la financiación de la Dirección de Economía Social del Gobierno Vasco. El objetivo era la realización de un análisis teórico-práctico sobre la actividad del Parlamento Vasco en materia de Economía Social y los planteamientos universitarios en la materia.

[+ información](#)

Frente a la crisis, solidaridad cooperativa en Mondragon



Ante la crítica situación por la que atraviesa en estos momentos el Grupo Fagor Electrodomésticos, del Grupo Cooperativo Mondragon, los resortes solidarios que caracterizan al Grupo y que constituye parte integrante del concepto mismo de cooperativismo, se han puesto a funcionar.

[+ información](#)

ANEL celebra su Asamblea Anual con cambio de presidente



ANEL (Asociación Navarra de Empresas Laborales) celebró el pasado 10 de mayo en Pamplona su Asamblea Anual. Una de las decisiones más relevantes fue la elección de D. Ignacio Ugalde Barbería como nuevo presidente en sustitución de D. Luis M^a Gallo.

[+ información](#)

► Agenda

Finaliza el plazo de preinscripción al Máster de Economía Social y Solidaria – UPV/EHU.

Finaliza el plazo de preinscripción al Máster de Economía Social y Solidaria – UPV/EHU. A partir del 8 de junio solo se podrá realizar la preinscripción si hubiese plazas vacantes.

[+ info](#)

Asamblea General CIRIEC-España

Asamblea General CIRIEC-España en Donostia / San Sebastián

[+ info](#)

Encuentro Universitario. Conferencia-Debate con Rafael Calvo Ortega

Conferencia titulada: "Situación institucional y política en la Unión Europea. Políticas de regeneración democrática y de reforma institucional. Papel de la Economía Social".

[+ info](#)

La participación para la sostenibilidad de las empresas

Curso de Verano de la UPV/EHU: "La participación para la sostenibilidad de las empresas".

[+ info](#)

VII Coloquio Ibérico Internacional de Cooperativismo y Economía Social

VII Coloquio Ibérico Internacional de Cooperativismo y Economía Social en Sevilla: "Empresas sociales, Economía Social y crisis del Estado del Bienestar en la Unión Europea".

[+ info](#)

IV Congreso Internacional de Investigadores en Economía Social del CIRIEC

IV Congreso Internacional de Investigadores en Economía Social del CIRIEC, Amberes.

[+ info](#)

GEZKI organiza un Seminario Universitario sobre las relaciones laborales y de seguridad social en Cooperativas y Sociedades Laborales.



Las relaciones laborales y de seguridad social en cooperativas y sociedades laborales, fue el tema elegido por GEZKI para desarrollar en su sede un seminario universitario el 31 de mayo.

[+ información](#)

VII Congreso de FOARSE sobre Responsabilidad Social Empresarial



El pasado 22 de mayo de 2013 tuvo lugar en Vitoria-Gasteiz el VII Congreso del Foro Álava de Responsabilidad Social Empresarial en el que se destacó la vinculación entre la RSE y la Economía Social. Con el lema "RSE: un instrumento para mejorar la rentabilidad de tu empresa" se reunieron cerca de ochenta personas.

[+ información](#)

Undécimo Encuentro de Economía Alternativa y Solidaria



Los días 26, 27 y 28 del pasado mes de abril se celebró el Undécimo Encuentro de Economía Alternativa y Solidaria en el Instituto Maimónides de Córdoba. El referido Encuentro fue organizado por la Cooperativa Ideas y la Red de Economía Social y Solidaria (REAS). En el Encuentro participaron más de doscientas personas, la mayoría procedentes del Estado español. El Director de GEZKI de la UPV/EHU participó en el Encuentro.

[+ información](#)

► Y además

Informe Situación Economía Social 2011

El informe de situación de la Economía Social Vasca del Observatorio Vasco de Economía Social constata que el número de oficinas de las Cooperativas de Crédito ha disminuido el año 2011 un 4,03%.

[+ info](#)

Entrevista al director de Laboral-kutxa

"Como socios cooperativistas nos jugamos nuestro patrimonio y eso nos aporta rigor"

[+ info](#)

Asamblea General de KONFEKOOP. Las cooperativas sortean con trabajo el segundo peor año (tras 2009) desde el inicio de la crisis

Asamblea General de KONFEKOOP. Las cooperativas sortean con trabajo el segundo peor año (tras 2009) desde el inicio de la crisis.

[+ info](#)

Emotiva despedida de Juan Mari Concha, presidente de ERKIDE, durante la celebración de la Asamblea General

El día 30 de mayo tuvo lugar la Asamblea General de ERKIDE en el Salón de Actos del Parque Tecnológico de Miñano.

[+ info](#)

Eroski gana el premio Capital Humano 2013 en la categoría de estrategia de comunicación interna

Este año, el jurado de la XVII edición de los prestigiosos Premios Capital Humano 2013 ha concedido el Premio Capital Humano de Comunicación Interna a Eroski.

[+ info](#)

Cuidados y sostenibilidad de la vida. Aportaciones de la economía social y solidaria

Por séptimo año consecutivo, dentro del programa que organiza la UPV/EHU de "Cursos de Verano Kulturbasque", REAS Euskadi, la Escuela de Relaciones Laborales de la UPV/EHU y el Instituto Hegoa, vuelven a organizar un seminario que este año tiene por título "Cuidados y sostenibilidad de la vida. Aportaciones de la economía social y solidaria".

[+ info](#)

Iritzia: Agustín Mendiola, ERKIDeko Zuzendaria

2012ko ekitaldiaren irakurketa positiboa egin du ERKIDek (Euskadiko Lan Elkarteen, Irakaskuntza eta Kreditu Kooperatiben Federazioa) bere Batzar Nagusian, batez ere, arrazoï nagusi batengatik: kooperatiba bazkide-tuen kopuruan eta enplegu kopuruan hazi delako.



[Informazio +](#)

GEZKI eta Eusko Legebiltzarrak euskal unibertsitate eta legebiltzarkideen arteko Gizarte Ekonomia Jardunaldia antolatu dute



"Kooperatiba, lan sozietate eta gizarte ekonomiako beste erakundeen garrantzia, euskal jarduera parlamentarioaren alderdi nabarmenak" mintegia Eusko Legebiltzarraren egoitzan egin zen Vitoria-Gasteizen, maiatzaren 27an, Eusko Jaurlaritzako Gizarte Ekonomiako Zuzendaritzaren finantziarioekin. Mintegiaren helburua gizarte ekonomian Legebiltzarrak egiten duen lanaren analisi teoriko-praktikoa egitea zen eta arlo horretan unibertsitateak dituen proposamenak ezagutzea.

[Informazio +](#)

Krisiaren aurrean, kooperatiben arteko elkartasuna Mondragonen



Mondragon kooperatibako Fagor Etxetresna Elektrokoak Taldeak bizi duen egoera kritikoa aurrean, taldearen ezaugarri diren baliabide solidarioak eta kooperatibismoaren beraren oinarri direnak abian jarri dira.

[Informazio +](#)

ANELek lehendakari aldaketa egin du Urteko Batzarrean



ANELek (Nafarroako Lan Enpresen Elkartea) joan den maiatzaren 10ean urteko batzarra egin zuen Iruñean. Erabaki nabarmenetako bat izan zen Ignacio Ugalde Barbería lehendakari berri aukeratzea, D. Luis Mª Gallonen ordezkari gisa.

[Informazio +](#)

Unibertsitate Mintegia GEZKIk antolatua, Kooperatibetan eta Lan-sozietateetan bazkide-langile direnen lan-arloko eta gizarte segurantzako harremanen inguruan



GEZKIk hautaturiko gaia unibertsitate mintegia antolatzeko, maiatzak 31n Donostian duen egoitzan, kooperatibetan eta lan-sozietateetan bazkide-langile direnen lan-arloko eta gizarte segurantzako harremanen inguruan, egunerokotasun iraunkorreko auzia dela esan genezake.

[Informazio +](#)

► Agenda

Finaliza el plazo de preinscripción al Máster de Economía Social y Solidaria – UPV/EHU.

UPV/EHUko Gizarte Ekonomia eta Ekonomia Solidarioko Masterraren aurreinskripzioa bukatzeaz dago. Ekainaren 8tik aurrera plaza hutsak dituzten masterretan bakarrik eman ahalko da izena.

[+ info](#)

CIRIEC-Españaiko Batzarde Nagusia

CIRIEC-Españaiko Batzarde Nagusia Donostian.

[+ info](#)

Unibertsitate Topaketa. Rafael Calvo Ortegarekin hitzaldia-etzabaida

"Europar Batasuneko egoera politiko eta instituzionala. Birsorkuntza demokratiko politikak eta erreforma instituzionalak. Gizarte Ekonomiaren zeregina" izenburua duen hitzaldia.

[+ info](#)

Partaidetza enpresen jasangarritasunerako

"Partaidetza enpresen jasangarritasunerako" UPV/EHUko Uda Ikastaroa.

[+ info](#)

Kooperatibismoa eta Gizarte Ekonomiako VII. Nazioarteko Iberiar Solasaldiak

Kooperatibismoa eta Gizarte Ekonomiako VII. Nazioarteko Iberiar Solasaldiak izango dira Sevillan: "Enpresa Sozialak, Gizarte Ekonomia eta Ongizate-Estatuaren Krisia Europar Batasunean".

[+ info](#)

CIRIECen Nazioarteko IV. Kongresua

CIRIECen Ikertzaileen Nazioarteko IV. Kongresua, Amberes.

[+ info](#)

► Gainera

Gizarte Ekonomiaren egoera txostena 2011

Gizarte Ekonomiako Euskal Behatokiak burutu duen Euskal Gizarte Ekonomiaren Egoera Txostenak 2011ean Kreditu Kooperatiben bulego kopurua %4,03 murriztu dela agerian uzten du.

[+ info](#)

Laboral-kutxako zuzendariari elkarrizketa

"Bazkide kooperatibista gisa, gure ondarea jokatzeko eta horrek zorrotz jokatzera eramaten gaitu"

[+ info](#)

FOARSEren Erantzukizun Sozial Korporatiboari buruzko VII. Kongresua



Iragan maiatzaren 22an Enpresen Gizarte Erantzukizunerako Arabako Foroaren VII. Kongresua egin zen Gasteizen, Enpresaren Gizarte-Erantzukizunaren (EGE) eta Gizarte Ekonomiaren arteko lotura azpimarratu zelarik. 'EGE: zuren enpresaren errentagarritasuna hobetzeko erreminta' lelopean, laurogei bat pertsona bildu ziren bertan.

[Informazio +](#)

Ekonomia Alternatibo eta Solidarioaren hamaikagarren Topaketa



Joan den apirilaren 26, 27 eta 28an Ekonomia Alternatibo eta Solidarioaren Hamaikagarren Topaketa ospatu zuten, Kordobako Maimónides Institutuan. Topaketa Ideas kooperatibak eta REASEk (Ekonomia Sozial eta Solidarioaren Sareak) antolatu zuten. Jardunaldian 200 lagun baino gehiagok parte hartu zuten, gehienak espainiar estatutik bertaratutakoak. EHUko GEZKlren zuzendaria ere han izan zen.

[Informazio +](#)

KONFEKOOPen batzar orokorra. Kooperatibek gogor lan eginez gaudituz dute krisialdiaren bigarren urte txarra (2009aren ondoren)

Maiatzaren 31n KONFEKOOPen batzar orokorra egin zen Miñanoko Teknologia Parkean (Araba). Bertan aditzera eman zuten, ekitaldi ekonomikoaren zailtasunak gaudituz, eredu kooperatiboa baliozkotu ahal izan da.

[+ info](#)

Juan Mari Concha, ERKIDeko presidentea, Batzar Nagusian hitzaldi hungarriar batekin bere agurraren berri eman zuen.

Maiatzaren 30an, Arabako Teknologia Parkeko Areto Nagusian ERKIDeko Batzar Nagusia egin zen.

[+ info](#)

Eroskik 2013ko Giza Kapital Saria irabazi du barne komunikazio estrategiaren kategorian

Aurten, XVII. Giza Kapital Sari ospetsuen epaimahaiak Eroskiri eman dio barne komunikazioko Giza Kapital Saria.

[+ info](#)

Zaintza eta bizitzaren iraunkortasuna: ekonomia sozial eta solidarioaren ekarpenak

Zazpigarren urtez, UPV/EHUk antolatzen duen "Kulturbasque Uda Ikastaroak" programaren barne, REAS Euskadi, UPV/EHUko Lan Harremanen Unibertsitate-Eskola eta Hegoa Institutuak, "Zaintza eta bizitzaren iraunkortasuna: ekonomia sozial eta solidarioaren ekarpenak" izeneko mintegia berrantolatzen dute.

[+ info](#)

Gizarte Ekonomiaren Euskal Behatokia (OVES/GEEB) Eusko Jaurlaritzak (**Gizarte Ekonomiaren Zuzendaritza**ren bidez) eta EHUk (Gizarte Ekonomiaren eta Zuzenbide Kooperatiboaren Institutuaren – **GEZKI**- bitartez) sinatutako lankidetzaren hitzarmen baten harira jaio zen. Argitalpen honetan jasotako informazioa jatorria aipatuz erabili ahal izango da soilik. Buletin hau gehiagotan jaso nahi ez baduzu, adierazi diezaguzu, mesedez, tecnico.observatorio.gezki@ehu.es helbidera e-maila bidaliz.



59.zkia. 2013ko Ekaina 28 - Num. 59, 28 de Junio de 2013

(Aldizkaria euskaraz behelaldean)

Opinión: Juan Mari Concha, ex presidente de ERKIDE

Con motivo de su jubilación, Juan Mari Concha, unas de las personas más relevantes del Cooperativismo vasco, hace balance de su trayectoria profesional y laboral en el mundo cooperativo y de la Economía Social.



[+ información](#)

Celebradas las Asambleas ordinarias anuales de 2013 de Gizatea y REAS Euskadi



El pasado miércoles 22 de mayo tuvieron lugar las Asambleas ordinarias anuales de Gizatea y REAS Euskadi en el Salón de Actos de Juntas Generales de Bizkaia (Bilbao).

[+ información](#)

GEZKI organiza una conferencia-debate con el periodista Andrés Aberasturi y el ex ministro Rafael Calvo Ortega sobre regeneración democrática y economía social



El pasado 14 de junio en San Sebastián, el Instituto de Derecho Cooperativo y la Economía Social (GEZKI) de la Universidad del País Vasco (UPV/EHU) organizó, con la colaboración de CIRIEC-España y la financiación de la Dirección de Economía Social del Gobierno Vasco, una conferencia-debate con el lema "Situación institucional y política en la Unión Europea. Políticas de regeneración democrática y de reforma institucional. Papel de la Economía Social".

[+ información](#)

El Observatorio Vasco de Economía Social (OVES/GEEB) y el Observatorio Español de Economía Social firman un convenio de colaboración



El pasado 14 de junio, y en el marco de la celebración de la Asamblea de CIRIEC-España, Baleren Bakaikoa, presidente del OVES/GEEB, y José Luis Monzón, co-director del Observatorio Español de Economía Social, firmaron el convenio de colaboración.

[+ información](#)

► Agenda

La participación para la sostenibilidad de las empresas

Curso de Verano de la UPV/EHU: "La participación para la sostenibilidad de las empresas".

[+ info](#)

VII Coloquio Ibérico Internacional de Cooperativismo y Economía Social

VII Coloquio Ibérico Internacional de Cooperativismo y Economía Social en Sevilla: "Empresas sociales, Economía Social y crisis del Estado del Bienestar en la Unión Europea".

[+ info](#)

IV Congreso Internacional de Investigadores en Economía Social del CIRIEC

IV Congreso Internacional de Investigadores en Economía Social del CIRIEC, Ambers.

[+ info](#)

► Y además

Informe Situación Economía Social 2011

El informe de situación de la Economía Social Vasca del Observatorio Vasco de Economía Social constata que aunque el número de EPSV ha disminuido un 1,14%, el número de asociados ha aumentado un 2,25% en el 2011.

[+ info](#)

Publicada la Revista GATZA Nº 145 de ASLE

"El Lehendakari confirma su apoyo a las Sociedades Laborales en la Asamblea de ASLE"

[+ info](#)

Mondragon y Uruguay firman un acuerdo

Mondragon y Uruguay firman un acuerdo que persigue compartir experiencias para la implementación de políticas de Economía Social y Solidaria en Uruguay, con el objetivo de un desarrollo más justo e igualitario de la sociedad.

[+ info](#)



de financiación a emprendedores para el inicio y desarrollo de su actividad productiva, sino de productos para disponer de liquidez en todo momento y facilitar nuevas inversiones.

[+ información](#)

Asamblea General CIRIEC-España

Asamblea General CIRIEC-España en Donostia / San Sebastián

[+ info](#)

Jornada de Cooperativismo I: Ponencia sobre la "Economía del bien común"



El 21 de junio se celebró la I Jornada sobre el Cooperativismo en el Polo de Innovación Garaia y organizada por Lanki, MU, el centro corporativo y Mondragon Corporación. Participó el representante del movimiento por el Bien Común Christian Felber quien felicitó al fenómeno cooperativo al que ve como un motor para afianzar el Bien Común.

[+ información](#)

Publicado el libro: "La participación financiera de las personas trabajadoras en la empresa"

Recientemente ha salido publicado el libro en el que han participado los investigadores de MIK, financiado por el Fondo Social, dirigido por CONFESAL y coordinado por ASLE.

[+ info](#)

Máster Universitario ONLINE en ECONOMÍA SOCIAL Y EMPRESA COOPERATIVA



Se presentará una nueva edición del Máster Universitario en Economía Social y Empresa Cooperativa impartido por Mondragon Unibertsitatea. Plazo de inscripción abierto hasta el 7 de septiembre.

[+ información](#)

CEPES Navarra, Laboral Kutxa y Caja Rural de Navarra unen fuerzas para dar apoyo a las empresas de Economía Social



Se trata del primer convenio conjunto entre la organización intersectorial y las cooperativas de crédito, que como destacó José Mari Martínez, presidente de CEPES Navarra, está "marcado por los valores de la Economía Social, entre los que destaca la cooperación".

[+ información](#)

El **Observatorio Vasco de Economía Social** - OVES/GEEB es consecuencia directa de la firma de un Convenio de Colaboración entre el Gobierno Vasco y la Universidad del País Vasco/Euskal Herriko Unibertsitatea (a través de la **Dirección de Economía Social del Gobierno Vasco** y el Instituto universitario de Derecho Cooperativo y Economía Social-**GEZKI** de la UPV/EHU). La información contenida en esta publicación solamente podrá ser utilizada citando su procedencia. Si desea darse de baja de este boletín, por favor indíquenoslo enviando un correo electrónico a tecnico.observatorio.gezki@ehu.es.

Iritzia: Juan Mari Concha, ERKIDeko presidente ohia

Euskal kooperatibagintzaren protagonista esanguratsuenetakoa den Juan Mari Conchak, bere erretiroa dela eta, kooperatiben eta Gizarte Ekonomiaren arloan egin duen ibilbide profesionalaren balantzea egin du.



[Informazio +](#)

► Agenda

Partaidetza enpresen jasangarritasunerako

"Partaidetza enpresen jasangarritasunerako" UPV/EHUKO Uda Ikastaroa.

[+ info](#)

Gizatea eta REAS Euskadiko Batzar Orokorra ospatu ziren



Joan den asteazkenean, maiatzak 22, REAS Euskadiko eta Gizateako urteroko batzar orokorra ospatu ziren Bilbon, Bizkaiko Batzar Nagusien Ekitaldi Aretoan.

[Informazio +](#)

GEZKik demokrazia birsortu beharrari eta gizarte ekonomiari buruzko hitzaldi-egtabaida egin du Andrés Aberasturi kazetariarekin eta Rafael Calvo Ortega ministro ohiarekin



Euskal Herriko Unibertsitateko Zuzenbide Kooperatiboko eta Gizarte Ekonomiako Institutuak (GEZKI) hitzaldi-egtabaida egin zuen ekainaren 14an honako izenburuarekin: 'Europar Batasunaren egoera instituzional eta politikoa. Demokrazia birsortzeko eta erakundeak eraberritzeko politikak. Gizarte Ekonomiaren papera'. Jardunaldia antolatzeko CIRIEC-Espainiaren laguntza eta Eusko Jaurlaritzako Gizarte Ekonomiako zuzendaritzaren finantzaketa izan du GEZKik.

[Informazio +](#)

Gizarte Ekonomiako Euskal Behatokiak (OVES/GEEB) eta Gizarte Ekonomiako Espainiako Behatokiak lankidetzaz hitzarmena sinatu dute



Ekainaren 14an, CIRIEC-Espainiak antolatutako batzarraren baitan, elkarlan hitzarmena sinatu zuten Baleren Bakaikoa OVES/GEEBko presidentek eta José Luis Monzón Gizarte Ekonomiako Espainiako Behatokiak zuzendarikideak.

[Informazio +](#)

ASLEk eta Laboral Kutxak hitzarmena sinatu dute



Lan sozietateen eskaera nagusiei erantzuna eman nahi dio akordioak. Horretarako, ekintzaileentzako finantzazio-lerro berriak emango dituzte, euren jarduerarekin hasteko eta garatzen laguntzeko; eta momentu oro likidezia eskura izateko eta inbertsio berriak errazteko produktuak ere eskainiko dituzte.

[Informazio +](#)

Kooperatibagintzan Topaketa I: "Guztien Onerako Ekonomia"-ri buruzko hitzaldia



Kooperatibagintzan Topaketa I egin zen ekainaren 21ean Garaia Berrikuntza Gunean, Lankik, MUK, zentro korporatiboak eta Mondragon korporazioak antolatuta. Bertan parte hartu zuen Christian Felber guztien onerako ekonomiaren inguruko mugimenduaren ordezkariak eta kooperatibagintza goretsi zuen, guztien onurari mesede egiten dion motor gisa ikusten baitu.

[Informazio +](#)

Solasaldiak

Kooperatibismoa eta Gizarte Ekonomiako VII. Nazioarteko Iberiar Solasaldiak izango dira Sevillan: "Enpresa Sozialak, Gizarte Ekonomia eta Ongizate-Estatuaren Krisia Europar Batasunean".

[+ info](#)

CIRIECen Nazioarteko IV. Kongresua

CIRIECen Ikertzaileen Nazioarteko IV. Kongresua, Ambers.

[+ info](#)

► Gainera

Gizarte Ekonomiaren egoera txostena 2011

Gizarte Ekonomiako Euskal Behatokiak burutu duen Euskal Gizarte Ekonomiaren Egoera Txostenak, 2011ean BASE kopurua %1,14 murriztu arren elkartu kopurua %2,25 gora egin duela agerian uzten du.

[+ info](#)

ASLEren GATZA aldizkariaren 145 Zbk argitaratu da

"El Lehendakari confirma su apoyo a las Sociedades Laborales en la Asamblea de ASLE"

[+ info](#)

Mondragon eta Uruguaiak akordio bat sinatu dute

Hitzarmenaren helburua Uruguain Gizarte Ekonomia eta Ekonomia Solidariarok politikak ezartzeko esperientziak partekatzea da, gizartearen garapen bidezkoagoa eta zuzenagoa lortzeko xedearekin.

[+ info](#)

CIRIEC-Españaiko Batzorde Nagusia

CIRIEC-Españaiko Batzorde Nagusia Donostian.

[+ info](#)

"La participación financiera de las personas trabajadoras en la empresa" liburua argitaratu da

Argitaratu berri den liburuan MIKeko ikertzaileak parte hartu dute, Gizarte Funtsak finantzatu izan da, eta CONFESALEk zuzendutako eta ASLEk koordinatutako izan da.

[+ info](#)

Unibertsitate masterra ONLINE: Kooperatiba-enpresen kudeaketa



Kooperatiba-enpresen kudeaketako unibertsitate masterra martxan jarri dute beste urte batez. Mondragon Unibertsitateak eskaintzen duen heziketa programa honetan izena emateko aukera izango da irailaren 7ra arte.

[Informazio +](#)

Gizarte Ekonomiako enpresei laguntzeko indarrak batu dituzte CEPES Nafarroak, Laboral Kutxak eta Nafarroako Rural Kutxak



Lehenengo aldia da sektore arteko erakundeak eta kreditu kooperatibek hitzarmena sinatzen dutela. José Mari Martínez CEPES Nafarroako lehendakariak azpimarratu duenez, akordioa "Gizarte Ekonomiako baloreetan oinarritzen da, batez ere kooperazioan".

[Informazio +](#)

Gizarte Ekonomiaren Euskal Behatokia (OVES/GEEB) Eusko Jaurlaritzak (**Gizarte Ekonomiaren Zuzendaritza**ren bidez) eta EHUk (Gizarte Ekonomiaren eta Zuzenbide Kooperatiboaren Institutuaren – **GEZKI**- bitartez) sinatutako lankidetzaren hitzarmen baten harira jaino zen. Argitalpen honetan jasotako informazioa jatorria aipatuz erabili ahal izango da soilik. Buletin hau gehiagotan jaso nahi ez baduzu, adierazi diezaguzu, mesedez, tecnico.observatorio.gezki@ehu.es helbidera e-maila bidaliz.



60.zkia. 2013ko Uztaila 30 - Num. 60, 30 de Julio de 2013

(Aldizkaria euskaraz behelaldean)

Opinión: Maria Ubarrechena, Directora de Economía Social del Gobierno Vasco

ECONOMIA SOCIAL: MODELO DE HACER EMPRESA EXITOSO

La Economía Social es un sector de peso en Euskadi, un sector de largo recorrido. Sobre todo si dentro de la Economía Social nos referimos al Cooperativismo.



[+ información](#)

Apertura del Seminario Universidad – Parlamento Vasco sobre Economía Social



La apertura del Seminario corrió a cargo de la Presidenta del Parlamento, Bakartxo Tejería, y el Director del Instituto GEZKI de la UPV/EHU, Baleren Bakaikoa.

[+ información](#)

Intervención de las tres universidades vascas



Intervinieron por parte de la UPV/EHU - Instituto GEZKI, Aitor Bengoetxea; por parte de Mondragon Unibertsitatea, Saioa Arando; y por parte de la Universidad de Deusto, Alberto Atxabal.

[+ información](#)

Intervención de los presidentes/as de la Comisión de Desarrollo Económico y Competitividad y la Comisión de Empleo, Políticas Sociales y Vivienda.



Intervinieron el presidente de la Comisión de Desarrollo y Competitividad, Javier Carro Iglesias, y la presidenta de la Comisión de Empleo, Políticas Sociales y Vivienda, Gloria Sánchez Martín.

[+ información](#)

Intervención de los Grupos Parlamentarios



Tomaron parte todos los grupos políticos representados en el Parlamento Vasco.

[+ información](#)

► Agenda

IV Congreso Internacional de Investigadores en Economía Social del CIRIEC

IV Congreso Internacional de Investigadores en Economía Social del CIRIEC, Amberes.

[+ info](#)

VII Coloquio Ibérico Internacional de Cooperativismo y Economía Social

VII Coloquio Ibérico Internacional de Cooperativismo y Economía Social en Sevilla: "Empresas sociales, Economía Social y crisis del Estado del Bienestar en la Unión Europea".

[+ info](#)

La participación para la sostenibilidad de las empresas

Curso de Verano de la UPV/EHU: "La participación para la sostenibilidad de las empresas".

[+ info](#)

"La función social de la Sociedad Cooperativa en el Siglo XXI"

Curso de Verano UIMP: "La función social de la Sociedad Cooperativa en el Siglo XXI"

[+ info](#)

► Y además

Reunión del Foro de la Economía Social vasca – Comité Asesor del OVES/GEEB

Previamente a la reunión se celebró un Seminario Técnico sobre fiscalidad de entidades de Economía Social.

[+ info](#)

El Gobierno Vasco presenta la Junior Cooperativa

El Gobierno Vasco presenta ocho iniciativas empresariales cooperativas desarrolladas por estudiantes universitarios.

[+ info](#)

ASLE y el Gobierno Vasco firman un convenio de colaboración

El Gobierno Vasco y ASLE firman un Convenio de Colaboración para la Promoción de las Sociedades Laborales.

[+ info](#)

Debate del Seminario



Debate moderado por Marco Antonio Rodrigo, Subdirector del Instituto GEZKI de la UPV/EHU.

[+ información](#)

Clausura



María Ubarrechena, Directora de Economía Social del Gobierno Vasco, junto con Gloria Sánchez Martín, presidenta de la Comisión de Empleo, Políticas Sociales y Vivienda, y Baleren Bakaikoa, Director del Instituto GEZKI de la UPV/EHU, fueron los encargados de clausurar el Seminario Técnico.

[+ información](#)

Proposición del Grupo Socialista de modificación de la Ley de Cooperativas

Se propone suprimir el art. 8 de la Ley 1/2000, de 29 de junio, sobre cooperativas.

[+ info](#)

Gureak mantiene el empleo

Gureak mantiene el empleo a pesar de sufrir una caída de ingresos de un 6%.

[+ info](#)

El Lehendakari recibe a Konfekoop

El Lehendakari Iñigo Urkullu se ha reunido con los responsables de Konfekoop, la Confederación de Cooperativas de Euskadi.

[+ info](#)

Firmado el convenio entre Gizatea y Oinarri

Se han suscrito sendos acuerdos de financiación preferente que beneficiará a las firmas integradas en Gizatea y REAS Euskadi.

[+ info](#)

El **Observatorio Vasco de Economía Social** - OVES/GEEB es consecuencia directa de la firma de un Convenio de Colaboración entre el Gobierno Vasco y la Universidad del País Vasco/Euskal Herriko Unibertsitatea (a través de la **Dirección de Economía Social del Gobierno Vasco** y el Instituto universitario de Derecho Cooperativo y Economía Social-**GEZKI** de la UPV/EHU). La información contenida en esta publicación solamente podrá ser utilizada citando su procedencia. Si desea darse de baja de este boletín, por favor indíquenoslo enviando un correo electrónico a tecnico.observatorio.gezki@ehu.es.

Iritzi: Maria Ubarrechena, Eusko Jaurlaritzako Gizarte Ekonomiako Zuzendaria

GIZARTE EKONOMIA: ENPRESA
ARRAKASTATSUA SORTZEKO EREDUA

Gizarte Ekonomia funtsezko eta ibilbide luzeko sektorea da Euskadin. Batez ere, Gizarte Ekonomiaren barruan kooperatibismoari buruz ari bagara.



[Informazio +](#)

Gizarte Ekonomiari buruzkoa Unibertsitate - Eusko Legebiltzarra Mintegia



Irekiera ekitaldia, Legebiltzarreko Presidentearen, Bakartxo Telleriaren, eta UPV/EHU GEZKI Institutuko Zuzendariaren, Baleren Bakaikoaren, eskutik izan zen.

[Informazio +](#)

► Agenda

CIRIECen Nazioarteko IV. Kongresua

CIRIECen Ikertzaileen Nazioarteko IV. Kongresua, Amberes.

[+ info](#)

Kooperatibismoa eta Gizarte Ekonomiako VII. Nazioarteko Iberiar Solasaldiak

Kooperatibismoa eta Gizarte Ekonomiako VII. Nazioarteko Iberiar Solasaldiak izango dira Sevillan: "Enpresa Sozialak, Gizarte Ekonomia eta Ongizate-Estatuaren Krisia Europar Batasunean".

[+ info](#)

Partaidetza enpresen jasangarritasunerako

"Partaidetza enpresen jasangarritasunerako" UPV/EHUko Uda Ikastaroa.

[+ info](#)

"La función social de la Sociedad Cooperativa en el Siglo XXI"

UIMPren Udako Kurtsoa: " La función social de la Sociedad Cooperativa en el Siglo XXI"

[+ info](#)

Euskal unibertsitateen parte-hartzea



UPV/EHU - GEZKI Institutua ordezkatuz, Aitor Bengoetxeak, Saioa Arando, Mondragon Unibertsitatea ordezkatuz, eta Alberto Atxabal, Desutuko Unibertsitatea ordezkatuz, hitza hartu zuten.

[Informazio +](#)

Ekonomiaren Garapena eta Lehiakortasuneko Batzordeko eta Enplegu, Gizarte Politika eta Etxebizitzako Batzordeko presidenteen parte-hartzea



Ekonomiaren Garapena eta Lehiakortasuneko Batzordeko presidentek, Javier Carro Iglesiasek, eta Gloria Sánchez Martínek, Enplegu, Gizarte Politika eta Etxebizitzako Batzordeko presidentek, hartu zuten parte.

[Informazio +](#)

Talde Parlamentarioen parte-hartzea



Eusko Legebiltzarrean ordezkatutako talde politiko guztiek hartu zuten parte.

[Informazio +](#)

Mintegiaren eztabaida



Marco Antonio Rodrigok, UPV/EHUko GEZKI Institutuko Zuzendariordea, zuzendatutako eztabaida.

[Informazio +](#)

Itxiera



Maria Ubarrechenak, Eusko Jaurlaritzako Gizarte Ekonomiako Zuzendaria, Gloria Sánchez Martínek, Enplegu, Politika Soziala eta Etxebizitza Batzordeko Presidentea, eta Baleren Bakaikoak, UPV/EHUko GEZKI Institutuko Zuzendaria, Mintegi Teknikoari amaiera eman zioten.

[Informazio +](#)

► Gainera

Euskal Gizarte Ekonomiaren Foroaren – OVES/GEEB-ren Batzorde Aholkulariaren bilera

Bilera aurretik, Gizarte Ekonomiako entitateen fiskalitateari buruzko Mintegi Tekniko bat ospatu zen.

[+ info](#)

Eusko Jaurlaritzak Junior Kooperatiba aurkeztu du

Unibertsitate ikasleek garatutako zortzi lankidetzako enpresa ekimen aurkeztu ditu Eusko Jaurlaritzak.

[+ info](#)

ASLEk eta Eusko Jaurlaritzak lankidetz hitzarmena sinatu dute

Eusko Jaurlaritzak eta ASLEK Lan Sozietateen sustapenerako lankidetz hitzarmena sinatu dute.

[+ info](#)

Euskal Sozialisten Euskadiko Kooperatiben 1/2000 legea aldatzeko proposamena

Euskadiko Kooperatiben 1/2000 legearen 8. artikulua ezabatzea proposatzen da.

[+ info](#)

Gureak Taldeak enplegua mantentzen du

Nahiz eta diru sarrerak %6a jeitsi, enplegua mantentzea lortu Gureak Taldeak.

[+ info](#)

Lehendakaria Konfekoop-ekin bildu zen

Iñigo Urkullu Lehendakariak Konfekoop-eko arduradunak hartu ditu.

[+ info](#)

Gizateak eta Oinarrik hitzarmena sinatu dute

Lehentasunezko finantzaketarako bi hitzarmen sinatu dira Gizatea eta REAS Euskadi elkarteetako partaide diren enpresen alde.

[+ info](#)

Gizarte Ekonomiaren Euskal Behatokia (OVES/GEEB) Eusko Jaurlaritzak (**Gizarte Ekonomiaren Zuzendaritza**ren bidez) eta EHUk (Gizarte Ekonomiaren eta Zuzenbide Kooperatiboaren Institutuaren – **GEZKI**- bitartez) sinatutako lankidetz hitzarmen baten harira jaio zen. Argitalpen honetan jasotako informazioa jatorria aipatuz erabili ahal izango da soilik. Buletin hau gehiagotan jaso nahi ez baduzu, adierazi iezaguzu, mesedez, tecnico.observatorio.gezki@ehu.es helbidera e-maila bidaliz.



61.zkia. 2013ko Iraila 30 - Num. 61, 30 de Septiembre de 2013

(Aldizkaria euskaraz behelaldean)

Opinión: Rafael de Lorenzo, Secretario General del Consejo General de la ONCE y Vicepresidente de CEPES

LA RELEVANCIA DE LA ECONOMÍA SOCIAL VASCA

Euskadi ha sido históricamente pionera del cooperativismo y de la economía social como alternativa a las clásicas empresas mercantiles menos solidarias, menos sostenibles. La consolidación de este pujante sector empresarial en las últimas décadas, ha venido unido también a la clara apuesta europea por propiciar un modelo más competitivo y sostenible de empresas, difundiendo sus principios al servicio de las personas, tan importantes en estos tiempos de crisis económica y de valores.



[+ información](#)

Inauguración del Máster de Economía Social y Solidaria 2013-2014



El acto tuvo lugar en la Escuela Universitaria de Estudios Empresariales de Donostia-San Sebastián de la UPV/EHU el 27 de septiembre en la que Javier Goienetxea, presidente de KONFEKOOP y vicepresidente del Consejo Superior de Cooperativas de Euskadi.

[+ información](#)

ASLE se reúne con la Consejera de Desarrollo Económico y Competitividad



El pasado día 11 de septiembre, la Junta Directiva de ASLE mantuvo un encuentro de trabajo con la Consejera de Desarrollo Económico y Competitividad del Gobierno Vasco, Arantza Tapia, a quien acompañaba el Viceconsejero de Industria Juan Ignacio García de Motilola.

[+ información](#)

La Fundación Gaztenpresa de Laboral Kutxa impulsa el nuevo plan de emprendizaje 2013-2014

El nuevo plan de emprendizaje está dirigido a quienes tienen una idea laboral, de negocio, y desean contar con el asesoramiento de entidades como Gaztenpresa, Saiolan o Elkar-Lan.

[+ información](#)

► Agenda

GIZARTEKOOP
GIZARTEKOOP - VII
Jorandak: Economía de
Iniciativa Social

[+ info](#)

**IV Congreso Internacional
de Investigadores en
Economía Social del CIRIEC**

IV Congreso Internacional de
Investigadores en Economía
Social del CIRIEC, Amberes.

[+ info](#)

► Y además

**Informe Situación Economía
Social 2011**

El informe de situación de la
Economía Social Vasca del
Observatorio Vasco de
Economía Social constata
que el empleo en
cooperativas ha aumentado
un 1,58% en 2011 respecto a
2010.

[+ info](#)

**El Director del OVES/GEEB
participó en la clausura del
curso de verano de la UIMP**

El Director del Observatorio
Vasco de Economía Social -
OVES/GEEB, José María
Pérez de Uralde, participó en
la clausura del curso de
verano "La función social de
la sociedad cooperativa en el
siglo XXI" de la Universidad
Internacional Menéndez
Pelayo de Santander.

[+ info](#)

**Acuerdo internacional entre
Laboral Kutxa y National
Cooperative Bank**

Laboral Kutxa apuesta por la
internacionalización de las
empresas y firma su primer
acuerdo internacional con una
entidad bancaria
norteamericana. Con este
convenio, Laboral Kutxa
pretende abrir las puertas de
Estados Unidos a sus
clientes empresa, de manera
que éstos tengan un
interlocutor bancario directo
en el mercado americano.

[+ info](#)

**Representantes de
cooperativas agro-
alimentarias de Euskadi
visitaron cooperativas de**



Defensa de la Tesis Doctoral de Itziar Villafañez miembro de GEZKI



El pasado 4 de julio Itziar Villafañez Pérez, miembro de GEZKI, defendió su tesis doctoral "Concurso de la cooperativa y consecuencias en las relaciones jurídicas con sus socios" en la Facultad de Derecho en Donostia - San Sebastián, dirigida por el Catedrático de Derecho Mercantil de EHU-UPV D. Alberto Emparanza Sobejano, obteniendo una calificación Apto Cum Laude por unanimidad.

[+ información](#)

Celebrado el VII Coloquio Ibérico de Cooperativismo y Economía Social, centrado en las empresas sociales, la economía social y la crisis del Estado de Bienestar en la Unión Europea



El Coloquio celebrado en Sevilla evidenció la fortaleza del sector y la necesidad de su fomento a nivel europeo, y en España y Portugal a través de la aplicación y el desarrollo de las leyes de Economía Social, aprobadas en los dos países. Evento en el que participó José María Pérez de Uralde, director del OVES/GEEB y vicepresidente de CIRIEC-España.

[+ información](#)

30 aniversario de Lantegi Batuak



Lantegi Batuak reconoce en su 30 aniversario a empresas e instituciones comprometidas con el empleo de las personas con discapacidad en Bizkaia.

[+ información](#)

El **Observatorio Vasco de Economía Social** - OVES/GEEB es consecuencia directa de la firma de un Convenio de Colaboración entre el Gobierno Vasco y la Universidad del País Vasco/Euskal Herriko Unibertsitatea (a través de la **Dirección de Economía Social del Gobierno Vasco** y el Instituto universitario de Derecho Cooperativo y Economía Social-**GEZKI** de la UPV/EHU). La información contenida en esta publicación solamente podrá ser utilizada citando su procedencia. Si desea darse de baja de este boletín, por favor indíquenoslo enviando un correo electrónico a tecnico.observatorio.gezki@ehu.es.

Inglaterra y Gales

Representantes de cooperativas agro-alimentarias de Euskadi visitaron cooperativas de Inglaterra y Gales con el objeto, en palabras de Alfredo Montoya presidente de la Federación de Cooperativas Agro-Alimentarias de Euskadi, de testar otras realidades y formas de funcionamiento.

[+ info](#)

ANEL contribuye a la creación de 28 nuevas empresas de Economía Social

ANEL, Asociación Navarra de Empresas Laborales, ha contribuido a la creación de 28 empresas de Economía Social en lo que va de año, lo que supone haber superado el número de sociedades creadas a lo largo de todo 2012 con el apoyo de la Asociación.

[+ info](#)

Publicado la monografía "La participación de los trabajadores en el capital social. Algunas soluciones jurídicas"

Publicación realizada por la Comisión Jurídica de Pasuen Foroa y editado por la Universidad de Deusto, Arizmendiarraren Lagunak y MIK Investigación en gestión, que tiene como objeto analizar y elaborar propuestas en todos los ámbitos jurídicos que afectan a la participación de las personas en la empresa.

[+ info](#)

Iritzia: Rafael de Lorenzo, ONCEko Goren Kontseiluko Idazkari Orokorra eta CEPESeko presidenteordea

EUSKAL GIZARTE EKONOMIAREN
GARRANTZIA

Historikoki Euskadi kooperatibismo eta gizarte ekonomia arloan aitzindaria izan da, horren solidarioak eta jasangarriak ez diren enpresa klasikoaren alternatiba gisa. Enpresa sektore indartsu hau azken hamarkadetan sendotu egin



► Agenda

GIZARTEKOOP

GIZARTEKOOP - VII.
Jardunaldia: Gizarte
Ekimeneko Ekonomia

[+ info](#)

CIRIECen Nazioarteko IV. Kongresua

CIRIECen Ikertzaileen
Nazioarteko IV. Kongresua,

da, hein batean Europak enpresa eredu lehiakorragoa eta jasangarriagoa bultzatzeko egin duen apustu argiak bultzatuta. Enpresa filosofia berri horren printzipioak pertsonen zerbitzura daude, eurak oso garrantzitsuak baitira krisi ekonomiko eta balio krisi garaioetan.

[Informazio +](#)

2013-2014 ikasturteko Gizarte Ekonomia eta Ekonomia Solidarioa Unibertsitate Masterra



Masterraren aurkezpen ekitaldia EHUko Enpresa Ikasketen Unibertsitate Eskolan, Donostian, egin zen irailaren 27an, eta bertan izan zen Javier Goienetxea KONFEKOOPeko presidente eta Euskadiko Kooperatiben Goren Kontseiluko presidenteordea.

[Informazio +](#)

ASLE Ekonomia Garapenerako eta Lehiakortasunerako sailburuarekin bildu da



Pasa den irailaren 11n, ASLEko Zuzendaritza Batzardeak lan bilera izan zuen Arantza Tapia Ekonomia Garapenerako eta Lehiakortasunerako sailburuarekin eta Juan Ignacio García Motilola Industria Sailburuordearekin.

[Informazio +](#)

Laboral Kutxaren Gaztenpresa Fundazioak 2013-2014 Ekintzailtza Plan berria bultzatu du



Ekintzailtza Plan berria zuzendua dago negozio ideiarekin bat dutenen pertsonen, eta Gaztenpresa, Saiolan edota Elkar-Lan bezalako entitateen aholkularitza izan nahi dutenei.

[Informazio +](#)

Itziar Villafañez GEZKiko kidearen Doktore-Tesiaren defentsa



Pasa den uztailaren 4an Itziar Villafañez Pérezek, GEZKiko kideak, bere doktore-tesia, 'Kooperatibaren konkurtoa eta horren ondorioak sozietateak bazkideekin dituen harreman juridikoetan' ('Concurso de la cooperativa y consecuencias en las relaciones jurídicas con sus socios') izenburuduna, defendatu zuen Donostiako Zuzenbide Fakultatean. Tesia Alberto Emparanza Sobejano Merkataritza Zuzenbidean Katedradunak zuzendu du eta Cum Laude kalifikazioa lortu du aho batez.

[Informazio +](#)

Enpresa sozialak, Gizarte Ekonomia eta Europar Batasunaren ongizate estatuaren krisia aztertu dituzte Kooperatibagintzako eta Gizarte Ekonomiako VII. Iberiar Solasaldian

Sevillan egindako solasaldian sektorearen indarra nabarmendu zuten, baita berai Europa mailan bultzatzeko beharra ere; esate baterako Espainian eta Portugalen, herrialde horietan onartutako Gizarte Ekonomiaren legeak aplikatuz eta garatuz. Ekitaldian

Amberes.

[+ info](#)

► Gainera

Gizarte Ekonomiaren egoera txostena 2011

Gizarte Ekonomiako Euskal Behatokiak burutu duen Euskal Gizarte Ekonomiaren Egoera Txostenak, 2011ean, 2010 urtearekin alderatuz, enplegua %1,58 hazi zela agerian uzten du.

[+ info](#)

GEEBko zuzendariak UIMP Unibertsitateko udako ikastaroen amaierako ekitaldian parte hartu zuen

Gizarte Ekonomiako Euskal Behatokiak (OVES/GEEB) zuzendari José María Pérez de Uraldek "Sozietate kooperatiboaren funtzio soziala XXI. mendean" izenburudun udako ikastaroaren amaierako ekitaldian parte hartu zuen, Santanderreko Menéndez Pelayo Nazioarteko Unibertsitatean.

[+ info](#)

Laboral Kutxak eta National Cooperative Bank entitateak hitzarmena sinatu dute

Laboral Kutxak enpresen nazioartekotzea bultzatzeko apustua egiten du eta, zentzu horretan, Ipar Ameriketako banketxe batekin hitzarmen internazionala sinatu du. Elkarlan akordio horren bitartez, entitate biek AEBetan diharduten enpresen garapena eta lehiakortasuna sustatzeko sinergiak ezarriko dituzte, enpresek herrialde horretako merkatuan, banku arloan, solaskide zuzena eduki dezaten.

[+ info](#)

Euskal nezkazari-elikagaien kooperatiben ordezkaritza batek Ingalaterra eta Galeseko kooperatibak bisitatu zituzten

Euskal nezkazari-elikagaien kooperatiben ordezkaritza batek Ingalaterra eta Galeseko kooperatibak bisitatu zituzten, Alfredo Montoya Euskal Nekazari-Elikagaien Kooperatiben Federazioko presidentearen hitzetan, beste errealitate eta funtzionamendu erak ezagutzeko helburuarekin.

[+ info](#)

ANELek Gizarte Ekonomiako 28 enpresa berri eratzten lagundu du

Nafarroako Lan Enpresen Elkarteak, ANEL, Gizarte Ekonomiako 28 enpresa sortzen lagundu du aurten eta, horrela, 2012an eratutako sozietate kopurua jada gainditu dute Nafarroan.

[+ info](#)

"Langileen partaidetza kapital sozialean. Irtenbide



parte hartu zuen OVES/GEEBko zuzendari eta CIRIEC-Espainiako presidenteorde José María Pérez de Uraldek.

[Informazio +](#)

Lantegi Batuak entitatearen 30. urteurrena



Lantegi Batuak-ek 30 urte bete ditu eta esker ona adierazi nahi die Bizkaian urritasuna duten pertsonen enpleguarekiko konpromisoa izan duten enpresa eta erakundeek.

[Informazio +](#)

juridiko batzuk" monografia argitaratu dute

Pasuen Foroaren Batzorde Juridikoak landu du argitalpena eta Deustuko Unibertsitateak, Arizmendietarren Lagunak eta MIK ikerketa zentroak editatu dute. Monografiaren helburua da enpresan parte hartzen duten langileei eragiten dieten esparru juridiko guztiak aztertu eta partaidetza hori sustatzeko proposamenak egitea.

[+ info](#)

Gizarte Ekonomiaren Euskal Behatokia (OVES/GEEB) Eusko Jaurlaritzak (**Gizarte Ekonomiaren Zuzendaritza**ren bidez) eta EHUK (Gizarte Ekonomiaren eta Zuzenbide Kooperatiboaren Institutuaren – **GEZKI**- bitartez) sinatutako lankidetzaren hitzarmen baten harira jaio zen. Argitalpen honetan jasotako informazioa jatorria aipatuz erabili ahal izango da soilik. Buletin hau gehiagotan jaso nahi ez baduzu, adierazi iezaguzu, mesedez, tecnico.observatorio.gezki@ehu.es helbidera e-maila bidaliz.



62.zkia. 2013ko Urria 31 - Num. 62, 31 de Octubre de 2013

(Aldizkaria euskaraz behelaldean)

Opinión: Hugo Baroja, Presidente de LANTEGI BATUAK, con motivo del 30 aniversario

Las Empresas Sociales, Economía Social y Solidaria, una realidad en Euskadi.

La realidad que representan las cooperativas y las sociedades laborales es bien conocida, por el papel de liderazgo desarrollado por movimientos vascos como los representados por el Grupo Mondragón o Asle. Pero en Euskadi hay otra realidad, menos conocida y reconocida. Está formada por organizaciones que trabajan también en el ámbito de la economía social y solidaria. Lideran también a nivel estatal, los resultados a la hora de insertar social y laboralmente a colectivos en riesgo de exclusión y con graves dificultades para acceder y mantenerse en el mercado de trabajo.



[+ información](#)

Se confirma la grave crisis empresarial de la cooperativa Fagor Electrodomésticos.



La cooperativa perteneciente al Grupo Mondragón se acogió el pasado 16 de octubre a la situación legal de preconcursal de acreedores a la vista de las dificultades que viene arrastrando con su deuda acumulada y los serios problemas para obtener refinanciación suficiente para abordarla. Los últimos datos confirmarían la imposibilidad de resolver la grave crisis.

[+ información](#)

ASLE y OINARRI firman un Convenio para ampliar el aval a las Sociedades Laborales asociadas



Carlos Pujana, Presidente de ASLE (Agrupación de Sociedades Laborales de Euskadi) y Jose Ignacio Gárate (Oinarri, S.G.R.) han firmado un Convenio por el que ASLE mediante un compromiso de riesgo hasta 200.000 € ampliará el límite del aval de las Sociedades Laborales que forman parte del grupo.

[+ información](#)

VII Jornada de GIZARTE KOOP en Bilbao



La VII Jornada Forokoop abordó el tema sobre la economía de iniciativa social. El acto estuvo organizado por el Consejo Superior de Cooperativas de Euskadi (CSCE) y la Confederación de Cooperativas de Euskadi (Konfekoop) en colaboración con la Red de Economía Alternativa y Solidaria (REAS).

[+ información](#)

► Agenda

III. edición de los Premios GUREAK

III. edición de los Premios GUREAK tendrá lugar en Goyeneche, San Sebastián, sede principal del Grupo.

[+ info](#)

I Feria de Economía Solidaria de Euskal Herria

Se celebrará en Bilbao la I Feria de Economía Solidaria de Euskal Herria.

[+ info](#)

► Y además

Informe Situación Economía Social 2011

El informe de situación de la Economía Social Vasca del Observatorio Vasco de Economía Social constata que el empleo en sociedades laborales ha disminuido un 13,42% en 2011 respecto a 2010.

[+ info](#)

Jornada entre GEZKI y el Instituto Europeo de Políticas Públicas – IEPP de Francia

El IEPP con un grupo de políticos franceses provenientes de Martinica, Alsacia, Estrasburgo, Caen, Reims, Pau, y Paris, acuden a una jornada con GEZKI y el OVES/GEEB para la formación en temas de Economía Social del País Vasco. Por la tarde, fueron recibidos por la Directora de Economía Social, Dña. María Ubarrechena.

[+ info](#)

Publicado el cuarto volumen de Mondragón Bilduma

Ya está a nuestra disposición el cuarto volumen de Mondragón Bilduma. Un compendio de artículos que profundizan en el tema de la Economía Social.

[+ info](#)

50 aniversario de IRIZAR

El 25 de octubre se celebró el acto de conmemoración del 50º aniversario de la constitución de Irizar como cooperativa, dónde se homenajeó a los primeros cooperativistas.

[+ info](#)

Defensa de Tesis Doctoral de Jon Morandeira miembro de GEZKI y técnico del OVES/GEEB



El pasado 4 de julio Jon Morandeira Arca, miembro de GEZKI, defendió su tesis doctoral "El servicio público de fomento de la Economía Social en el País Vasco desde una perspectiva de orientación al mercado. Propuestas y acciones" en la Escuela Universitaria de Estudios Empresariales de Donostia-San Sebastián. Tesis dirigida por el Catedrático en Economía Aplicada de la UPV/EHU, Baleren Bakaikoa, y por la Profesora Titular de Universidad de la UPV/EHU, Victoria de Elizagarate, y que obtuvo una calificación Apto Cum Laude por unanimidad.

[+ información](#)

Comenzó el Master Universitario Online en Economía Social y Empresa Cooperativa en Mondragon Unibertsitatea



El 1 de octubre de 2013 comenzó el Máster Universitario Online en Economía Social y Empresa Cooperativa en Mondragon Unibertsitatea. Es un Máster que se ha diseñado en conjunto entre la Facultad de Empresariales y el Instituto de Estudios Cooperativos - Lanki de la Facultad de Humanidades y Ciencias de la Educación.

[+ información](#)

El Máster de Economía Social y Solidaria estudia los Centros Especiales de Empleo



El día 15 de octubre los alumnos del Máster Oficial Universitario de Economía Social y Solidaria visitaron los talleres que tiene el Grupo GUREAK en Donostia-San Sebastián.

[+ información](#)

Reunión del Centro Internacional de Economía Social y Cooperativa de la Universidad de Santiago de Chile con GEZKI y el OVES/GEEB de la UPV/EHU



El martes 10 de septiembre pasado ha visitado las oficinas del Observatorio Vasco de Economía Social el profesor Mario Radrigán Rubio, Director del Centro Internacional de Economía Social y Cooperativa, CIESCOOP, de la Universidad de Santiago de Chile.

[+ información](#)

Exitoso 4º Congreso Mundial de Investigadores en Economía Social



Se celebró los días 24-26 de octubre en Amberes (Bélgica), el 4º Congreso Mundial de Investigadores en Economía Social, organizado por la sección belga del CIRIEC bajo el lema de 'La economía social en movimiento, en la encrucijada del cambio estructural y la regulación'. En el Congreso participaron cerca de 400 expertos de 50 países, entre ellos, cerca de una treintena de investigadores vascos que vuelve a demostrar el papel de las universidades vascas en la investigación en economía social.

La cooperativa social Gure Sustraiak pone en marcha Gure Artean un servicio para personas con discapacidad intelectual
Gure Artean es un programa perteneciente a la Cooperativa Social Gure Sustraiak. Se trata de servicios coordinados entre sí, con la finalidad de que una misma persona, si lo precisa, pueda participar en ambos al mismo tiempo.

[+ info](#)

Mondragon Unibertsitatea kolabora con el Gobierno Vasco para adaptar la legislación y que los estudiantes puedan crear cooperativas



El lehendakari, Iñigo Urkullu y el rector de Mondragon Unibertsitatea, Iosu Zabala, presentaron este hito en la historia de las Cooperativas Vascas en un encuentro que ha tenido lugar en el campus de Oñati de Mondragon Unibertsitatea. Se denominarán "Junior Cooperativas" y formarán parte de las cooperativas de trabajo vascas mediante una instrucción en el Registro de Cooperativas.

[+ información](#)

El **Observatorio Vasco de Economía Social** - OVES/GEEB es consecuencia directa de la firma de un Convenio de Colaboración entre el Gobierno Vasco y la Universidad del País Vasco/Euskal Herriko Unibertsitatea (a través de la **Dirección de Economía Social del Gobierno Vasco** y el Instituto universitario de Derecho Cooperativo y Economía Social-**GEZKI** de la UPV/EHU). La información contenida en esta publicación solamente podrá ser utilizada citando su procedencia. Si desea darse de baja de este boletín, por favor indíquenoslo enviando un correo electrónico a tecnico.observatorio.gezki@ehu.es.

Iritzia: Hugo Baroja, LANTEGI BATUA Keko Presidentea, 30. urteurrenaren harira.

Enpresa Sozialak, Gizarte Ekonomia eta Ekonomia Solidarioa, errealitatea Euskadin.

Kooperatiben eta sozietate laboralen errealitatea aski ezaguna da, euskal mugimenduak garatutako lidergoagatik eta Asle edo Mondragon taldeak ordezkatzeko duenagatik. Baina Euskadin beste errealitate bat dago, ezezagunagoa eta aitortzen eskasagoa duena. Gizarte ekonomiaren eta ekonomia solidarioaren arloan lan egiten duten elkarteek osatzen dute. Estatuan ere lidergoa dute, bazterketa egoeran dauden pertsonak gizarteratzearen eta lan munduan txertatzearen emaitzari dagokionez.



[Informazio +](#)

Fagor Etxetresna Elektronikoak kooperatibaren krisi larria agerian da



Mondragoneko Goren Kontseiluren prentsa ohar baten arabera, Taldearentzat ez da bideragarria Fagor Etxetresna Elektronikoak kooperatibak enpresa bera hondotik ateratzeko aurkeztu duen proposamena. Mondragonen esanetan, proiektuak ez die merkatuaren beharrei erantzuten eta bertan baliabide gehiago inbertitzeak ez luke enpresaren etorkizuna bermatuko.

[Informazio +](#)

ASLEk eta OINARRIK elkartutako Sozietate Laboralei abala handitzeko hitzarmena sinatu dute



Carlos Pujana ASLEko presidentea (Euskadiko Lan Sozietateen Elkarte) eta Jose Ignacio Garatek (OINARRI SGR) sinatutako hitzarmenaren bitartez, ASLEk Lan Sozietateen abalen muga handituko du, 200.000 euro arteko arrisku konpromisoarekin.

[Informazio +](#)

► Agenda

GUREAK Sarien III.go edizioa

GUREAK Sarien III.go edizioa Taldearen egoitza nagusia den Goyenechen, Donostian, izango da.

[+ info](#)

Euskal Herriko I Ekonomia Solidarioko Azoka

Bilbaon ospatuko da Euskal Herriko I Ekonomia Solidarioko Azoka.

[+ info](#)

► Gainera

Gizarte Ekonomiaren egoera txostena 2011

Gizarte Ekonomiako Euskal Behatokiak burutu duen Euskal Gizarte Ekonomiaren Egoera Txostenak, 2011ean, 2010 urtearekin alderatuz, lan sozietateen enplegua %13,42 jeitsi zela agerian uzten du.

[+ info](#)

GEZKI eta Politika Publikoen Europako Institutuaren arteko Jardunaldia

Politika Publikoen Europako Institutua eta Martinika, Alsazia, Strasbourg, Kaen, Reims, Paue eta Paristik etorritako politikari talde bat Euskadiko Gizarte Ekonomia gaien inguruan prestakuntza jasotzeko jardunaldi batera joan dira GEZKIrekin eta OVES/GEEBekin batera. Arratsaldean, Maria Ubarretxena Gizarte Ekonomiako zuzendariak egin zien harrera.

[+ info](#)

GIZARTE KOOPen VII. Jardunaldia Bilbon



Forokoopen VII. Jardunaldiak ekimen sozialeko ekonomiaren gaia mahai gainean jarri zuen. Ekitaldia Euskadiko Kooperatiben Goren Kontseiluak (EKGK) eta Euskadiko Kooperatiben Konfederazioak (Konfekoop) antolatu dute, Ekonomia Alternatibo eta Solidarioaren Sarearekin (REAS) elkarlanean.

[Informazio +](#)

Jon Morandeira GEZKiko kide eta OVES/GEEBko teknikariaren doktoretza-tesia defentsa



Uztailaren 4an Jon Morandeira Arca GEZKiko kideak doktoretza-tesia defendatu zuen Donostiako Enpresaritzako Unibertsitate Eskolan: 'Euskadiko Gizarte Ekonomiaren sustapen zerbitzu publikoa, merkatura bideratutako ikuspuntutik. Proposamenak eta ekintzak'. Baleren Bakaikoa EHUko Ekonomia Aplikatuaren Katedradunak eta Victoria de Elizagarate EHUko Irakasle Titularrak zuzendu dute tesia. Aho batez Cum Laude kalifikazioa lortu du.

[Informazio +](#)

Gizarte ekonomia eta Enpresa Kooperatibaren inguruko online unibertsitate masterra hasi da Mondragon Unibertsitatean



2013ko urriaren 1ean Gizarte ekonomia eta Enpresa Kooperatibaren inguruko online unibertsitate masterra hasi zen Mondragon Unibertsitatean. Enpresaritza fakultateak eta Giza eta Hezkuntza Zientzien Fakultateko Ikerketa Kooperatiboaren Institutuak, Lanki, elkarlanean diseinatutako masterra da.

[Informazio +](#)

Gizarte Ekonomia eta Ekonomia Solidarioa masterrak enplegu zentro bereziak aztertu ditu



Urriaren 15ean Gizarte Ekonomia eta Ekonomia Solidarioa unibertsitate master ofizialeko ikasleek GUREAK taldeak Donostian dituen tailerrak bisitatu zituzten.

[Informazio +](#)

Txileko Santiagoko unibertsitateko Gizarte Ekonomiaren eta Ekonomia Kooperatiboaren Nazioarteko zentroaren eta GEZKI eta EHUko OVES/GEEBren arteko bilera



Irailaren 10ean Mario Radrigan Rubiok, Txileko Santiagoko Gizarte Ekonomia eta Ekonomia Kooperatiboko Zentroko zuzendariak, Gizarte Ekonomiako Euskal Behatokia bisitatu zuen.

[Informazio +](#)

Mondragon Bildumako laugarren atala argitaratu dute

Eskuragarri duzue dagoeneko Mondragon Bildumako laugarren atala. Gizarte Ekonomiaren inguruan sakontzen duten artikuluen sintesia da.

[+ info](#)

IRIZARren 50. urteurrena

Urriaren 25ean Irizar kooperatibaren 50. urteurrena ospatu zuten. Bertan lehendabiziko kooperatibistei omenaldia egin zieten.

[+ info](#)

Gure Sustraiak kooperatiba sozialak 'Gure Artean' programa jarri du martxan, adimen minusbaliotasuna duten pertsonen zuzendutako zerbitzua

'Gure Artean' Gure Sustraiak kooperatiba sozialaren programa da. Elkar koordinatuta dauden zerbitzuak dira, beharra duen pertsonak bietan parte hartu ahal izateko.

[+ info](#)

Gizarte Ekonomiaren inguruko ikertzaileen 4. Mundu Kongresua oso arrakastatsua izan da



Batzarra Anberesen (Belgikan) burutu zen urriaren 24 eta 26 bitartean, CIRIECen Belgikako atalak antolatuta, 'Gizarte Ekonomia mugimenduan, barne aldaketen eta erregulazioen segadan' lelopean. Kongresuan 50 herrialdeetako 400 adituk hartu zuten parte, horien artean 30 euskal ikertzailek. Euskal unibertsitateek Gizarte Ekonomian duten garrantzia erakusten du horrek.

[Informazio +](#)

Mondragon Unibertsitateak lagunduta, Eusko Jaurlaritzak legeria egokitu du ikasleek kooperatibak sortzeko aukera izan dezaten



Iñigo Urkullu lehendakariak eta Iosu Zabala Mondragon Unibertsitateko errektoreak aurkeztu zuten Euskal Kooperatiben historian mugarri izango den ekimena, Mondragon Unibertsitateak Oñatin duen campusean egindako ekitaldian. "Junior Kooperatibak" deituko zaie eta Kooperatiben Erregistroan egindako instrukzioaren bidez euskal lan-kooperatibetako partaide izango dira.

[Informazio +](#)

Gizarte Ekonomiaren Euskal Behatokia (OVES/GEEB) Eusko Jaurlaritzak (**Gizarte Ekonomiaren Zuzendaritza**ren bidez) eta EHUk (Gizarte Ekonomiaren eta Zuzenbide Kooperatiboaren Institutuaren – **GEZKI**- bitartez) sinatutako lankidetzaren hitzarmen baten harira jaino zen. Argitalpen honetan jasotako informazioa jatorria aipatuz erabili ahal izango da soilik. Buletin hau gehiagotan jaso nahi ez baduzu, adierazi iezaguzu, mesedez, tecnico.observatorio.gezki@ehu.es helbidera e-maila bidaliz.



63.zkia. 2013ko Azaroa 29 - Num. 63, 29 de Noviembre de 2013

(Aldizkaria euskaraz behelaldean)

Opinión Itziar Villafañez, miembro de GEZKI experta en derecho concursal y cooperativo: Los socios de Fagor ante su concurso: algunos apuntes desde el derecho concursal y cooperativo

El anuncio de la entrada en concurso de Fagor Electrodomésticos ha puesto el foco sobre una importante problemática jurídica, cual es la aplicación de la normativa concursal a las cooperativas. Lo cierto es que no se trata del primer concurso de una cooperativa, pero la dimensión, la complejidad y la referencialidad de Fagor y la Corporación Mondragón hacen de éste un concurso especial en diferentes aspectos.



[+ información](#)

Comunicado del Consejo Superior de Cooperativas de Euskadi



La actual situación de crisis generalizada en la que estamos inmersos durante estos últimos años, está teniendo una incidencia negativa en determinados sectores de actividad en los que desarrollan su actividad algunas de las cooperativas vascas.

[+ información](#)

Fagor Ederlan adquiere una importante participación del capital social de Comarth Engineering, primer fabricante de vehículos eléctricos de trabajo a nivel nacional



Fagor Ederlan, perteneciente a la Corporación MONDRAGON y Comarth Engineering, fabricante de vehículos eléctricos, acaban de hacer público el acuerdo por el cual Ederlan entra en el capital social de Comarth, como uno de los accionistas principales, junto con los socios actuales, el fondo Demeter y el fundador Antonio Martínez. Aspira a convertirse en uno de los líderes europeos en la producción de vehículos eléctricos de trabajo.

[+ información](#)

Gran éxito de la I Feria de Economía Solidaria



Los días 16 y 17 de noviembre pasados, se celebró en la plaza y el mercado del Ensanche de Bilbao, la I Feria de Economía Solidaria de Euskadi, en la que se presentó públicamente el Mercado Social, una red de producción, distribución, financiación y consumo de bienes y servicios producidos bajo criterios de equidad, sostenibilidad ambiental y democracia.

[+ información](#)

► Agenda

Conferencia: "La Economía Social y Solidaria como fuentes de inspiración y embrión de una economía postcapitalista"

GEZKI organiza la conferencia "La Economía Social y Solidaria como fuentes de inspiración y embrión de una economía postcapitalista" que presentará Jordi Gracia Jane, Xarxa d'Economia Solidària de Catalunya.

[+ info](#)

Desayuno empresarial "Empleo con Apoyo: una opción de aplicar criterios de responsabilidad social corporativa en la contratación de personal"

La Cámara de Comercio de Gipuzkoa organiza el jueves 5 de diciembre un desayuno empresarial para presentar "Empleo con Apoyo: una opción de aplicar criterios de responsabilidad social corporativa en la contratación de personal".

[+ info](#)

► Y además

Informe Situación Economía Social 2011

El informe de situación de la Economía Social Vasca del Observatorio Vasco de Economía Social constata que el empleo en los centros especiales de empleo ha aumentado un 6% en 2011 respecto a 2010.

[+ info](#)

Informe 2013 del Word Cooperative Monitor

Informe que recoge información de las 300 cooperativas más importantes del mundo de 56 países cuya facturación llega a los 2.097,3 billones de euros. Entre las 300 cooperativas se nombran al Grupo Mondragon en el sector Industrial (también se incluye a FAGOR Electrodomésticos) y al Grupo Eroski en el sector Distribución.

[+ info](#)

Entrevista presidente de

Fagor en Tulankide

Xabier Bengoetxea, presidente de Fagor Electrodomésticos: "Es el momento de activar más que nunca los mecanismos de solidaridad".

[+ info](#)

GUREAK reconoce el compromiso de sus clientes en sus premios bienales

En palabras de Iñaki Alkorta, presidente del Grupo "Estamos agradecidos con los clientes que nos comprometen en proyectos con recorrido para las personas con discapacidad, al mismo tiempo que nos trasladan una gran exigencia y exigen un constante desarrollo e innovación en las soluciones que ofrecemos." El pasado 7 de noviembre se celebró la III edición de los Premios GUREAK. Con este encuentro el Grupo Gureak quiso reconocer el trabajo de aquellas entidades que actúan como "compañeras de viaje" en su labor de integración laboral de las personas con discapacidad.

[+ info](#)

Primeros pasos del fondo de donaciones de la cooperativa Esetnik

Se ha creado un fondo de donaciones que sirve para apoyar iniciativas interesantes a nivel social y ambiental. En este sentido, el fondo apoya a comedores sociales (o iniciativas de reparto de alimentos a colectivos en riesgo de exclusión, en general) haciendo donaciones en lácteos.

[+ info](#)

Rafael Calvo Ortega publica un nuevo libro sobre la figura empresarial de la sociedad laboral

El profesor y ex ministro de Trabajo Rafael Calvo Ortega ha publicado el libro 'Sociedades Laborales', editado por Thomson Reuters, Editorial Aranzadi, dentro de la colección Cuadernos Civitas. La obra analiza la experiencia de tres décadas de vigencia de estas entidades desde su creación en 1979, a la luz de una propuesta presentada por el propio Calvo Ortega en su condición de ministro de Trabajo.

[+ info](#)

Documentos TV, de Radio Televisión Española, dedica un programa a las monedas sociales

Se calcula que en el mundo hay unas 4.000 experiencias monetarias alternativas al dinero de curso legal. En apenas 5 años en España han florecido hasta 70 monedas que muchos ciudadanos utilizan de forma complementaria al euro.

[+ info](#)

Premio Txemi Cantera 2013 para Golder Associates



La empresa canadiense Golder Associates ha obtenido el Premio Internacional de Economía Social Txemi Cantera 2013, que otorga la Agrupación de Sociedades Laborales de Euskadi (ASLE). El acto de entrega del premio tuvo lugar el pasado 14 de noviembre en el Hotel Carlton de Bilbao, presidido por el consejero de Empleo y Políticas Sociales del Gobierno Vasco, Juan María Aburto, quien estuvo acompañado por representantes de los patrocinadores del galardón, la cooperativa de crédito Laboral Kutxa, el diario Deia, la Diputación Foral de Vizcaya y el Gobierno Vasco.

[+ información](#)

Jornada sobre jóvenes e intercooperación



Como en años anteriores, la Academia Vasca de Derecho, la Asociación Internacional de Derecho Cooperativo, el Instituto de Estudios Fiscales, CIRIEC-España y la Facultad de Derecho de la Universidad de Deusto, celebraron el pasado día 21 de noviembre una jornada sobre la transmisión de los valores cooperativos a los jóvenes y la intercooperación en la cooperativa del siglo XXI. La cita volvió a ser un éxito de participación y contenidos.

[+ información](#)

ASLE presentó en el Parlamento Vasco el Modelo de Empresa Participada



Representantes de la Agrupación de Sociedades Laborales de Euskadi, ASLE, comparecieron en la Comisión de Empleo del Parlamento Vasco para presentar el Modelo de Empresa Participada por los Trabajadores.

[+ información](#)

Comparecencia de EHLABE en el Parlamento Vasco



EHLABE compareció el pasado 4 de noviembre ante la Comisión de Empleo, Políticas Sociales y Vivienda Comisión de Empleo del Parlamento Vasco.

[+ información](#)

Laboral Kutxa obtiene un beneficio neto consolidado de 85,8 millones de euros al cierre del tercer trimestre



La Entidad presenta un elevado ratio de Solvencia, con un Capital Principal del 11,13%. Recientemente las agencias de rating Moody's y Fitch-Ibca han notificado sus calificaciones, situando a la Entidad como una de las más destacadas del sector.

[+ información](#)

La banca ética con más de 6.000 ahorradores en Euskadi



La banca ética, ciudadana y cooperativa se abre paso en Euskadi. Fiare y Triodos Bank, los principales referentes de esta forma de entender la banca, que rechaza las actividades especulativas, ya cuentan con más de 6.000 ahorradores.

[+ información](#)

La ONU crea un Grupo de Trabajo Interinstitucional para potenciar la Economía Social

El pasado 30 de septiembre tuvo lugar en la sede en Ginebra de la ONU la reunión constitutiva del Grupo de Trabajo Interinstitucional de las Naciones Unidas sobre Economía Social y Solidaria (ESS), para impulsar la Economía Social en los marcos de las políticas nacionales e internacionales.

[+ info](#)

Grupo Gureak lidera un proyecto europeo de intercambio de buenas prácticas



Gureak Akademi lidera un proyecto europeo con socios franceses FEGAPEI y suecos, SOLLEFTEA, con el objetivo de intercambiar buenas prácticas en el ámbito de programas de capacitación dirigidos a entrenar las habilidades sociolaborales más demandadas por el mercado laboral ordinario. La idea es compartir y desarrollar estrategias formativas y metodologías innovadoras en este ámbito.

[+ información](#)

El **Observatorio Vasco de Economía Social** - OVES/GEEB es consecuencia directa de la firma de un Convenio de Colaboración entre el Gobierno Vasco y la Universidad del País Vasco/Euskal Herriko Unibertsitatea (a través de la **Dirección de Economía Social del Gobierno Vasco** y el Instituto universitario de Derecho Cooperativo y Economía Social-**GEZKI** de la UPV/EHU). La información contenida en esta publicación solamente podrá ser utilizada citando su procedencia. Si desea darse de baja de este boletín, por favor indíquenoslo enviando un correo electrónico a tecnico.observatorio.gezki@ehu.es.

Iritzia Itziar Villafañez, GEZKiko kide eta zuzenbide konkurtsalean eta kooperatiboan aditua: Fagorreko bazkideak, konkurtsoaren harira: zuzenbide konkurtsalari eta kooperatiboari buruzko apunte batzu

Fagor Etxetresna Elektronikoak konkurtsoan sartu izanak arazo juridiko garrantzitsu bat mahai gainean jarri du: nola aplikatzen den konkurtsoen araudia kooperatibetan. Egia esan, ez da lehenengo aldia kooperatiba bat konkurtsoan jartzen dela, baina kasu honetan alderdi ezberdinak daude jokoan, Fagorren eta Mondragon korporazioaren dimentsioaren, komplexutasunaren eta nazioarteko oihartzunaren ondorioz.



[Informazio +](#)

► Agenda

Hitzaldia: "La Economía Social y Solidaria como fuentes de inspiración y embrión de una economía postcapitalista"

GEZKIk Jordi Gracia Jane, Xarxa d'Economia Solidària de Catalunya, aurkeztuko duen "La Economía Social y Solidaria como fuentes de inspiración y embrión de una economía postcapitalista" hitzaldia antolatuko du.

[+ info](#)

Desayuno empresarial "Empleo con Apoyo: una opción de aplicar criterios de responsabilidad social corporativa en la contratación de personal"

Gipuzkoako Bazkideak "Empleo con Apoyo: una opción de aplicar criterios de responsabilidad social corporativa en la contratación

Euskadiko Kooperatiben Goren Kontseiluan komunikatua



Azken urteotan bizi dugun krisialdi orokorraren egungo egoera eragin negatiboa ari da izaten euskal kooperatiba batzuei dagozkien jarduerarlotan.

[Informazio +](#)

Fagor Ederlanek Comarth Engineering nazio mailako laneko ibilgailu elektrikoaren lehen fabrikatzailearen kapital sozialean partehartze garrantzitsua eskuratu du.



MONDRAGON korporazioko kide den Fagor Ederlanek eta Comarth Engineering ibilgailu elektrikoaren fabrikatzaileak elkarrekin egin duten akordioaren berri eman dute. Akordio horren bitartez Fagor Ederlanek Comarth-en kapital sozialaren parte-hartze garrantzitsua eskuratu du eta enpresaren akziodun nagusietako bat da, Demeter fondoa eta Antonio Martinez fundatzailea, gaur egungo bazkideekin batera. Laneko ibilgailu elektrikoaren produkzioan Europako liderretako bat izatea du helburu.

[Informazio +](#)

Ekonomia Solidarioaren Azokak arrakasta handia izan du



Azaroaren 16an eta 17an Ekonomia Solidarioaren I. Azoka egin zen Bilboko Zabalguneko merkatuan. Bertan Merkatu Soziala proiektua aurkeztu zuten, berdintasuna, ingurumen jasangarritasuna eta balio demokratikoak oinarritzat dituzten ondasun eta zerbitzuak ekoizten, banatzen, finantzatzen eta kontsumitzen dituen sarea.

[Informazio +](#)

Golder Associates enpresak eskuratu du Txemi Cantera 2013 saria



Kanadako Golder Associates enpresak lortu du Txemi Kantera Gizarte Ekonomiako Nazioarteko 2013 Saria, Euskadiko Lan Sozietateen Elkartearen (ASLE) eskutik. Sari banaketa azaroaren 14an egin zen Bilboko Carlton hotelean, eta bertan egon zen Eusko Jaurilaritzako Enplegu eta Gizarte Politiken sailburu Juan María Aburto. Ondoan izan zituen saria babesten duten entitateen ordezkariak; Laboral Kutxa kreditu kooperatibako, Deia egunkariako, Bizkaiko Foru Aldundiko eta Eusko Jaurilaritzako arduradunak, hain zuzen ere.

[Informazio +](#)

Gazteen eta interkooperazioaren inguruko jardunaldia



Aurreko urteetan bezala, Zuzenbidearen Euskal Akademiak, Zuzenbide Kooperatiboko Nazioarteko elkarteak, Ikerketa Fiskalen Institutuak, CIRIEC-Espainiak eta Deustuko Unibertsitateko Zuzenbide Fakultateak jardunaldi bat egin zuten azaroaren 21ean gazteei balio kooperatiboak nola transmititu aztertzeko eta XXI. mendeko kooperatiben interkooperazioa lantzeko. Beste behin ere, hitzordua arrakastatsua izan zen, parte-hartze eta eduki aldetik.

[Informazio +](#)

de personal" aurkezteko enpresa gosaria antolatuko du abenduaren 5ean.

[+ info](#)

► Gainera

Gizarte Ekonomiaren egoera txostena 2011

Gizarte Ekonomiako Euskal Behatokiak burutu duen Euskal Gizarte Ekonomiaren Egoera Txostenak, 2011ean, 2010 urtearekin alderatuz, enplegu zentru berezian enplegua %6 igo zela agerian uzten du.

[+ info](#)

Word Cooperative Monitor 2013 txostena

Txostenak 56 herrialdetako 300 kooperatiba garrantzitsuenen informazioa jasotzen du. Guztien artean 2.097,3 bilioi euro fakturazten dituzte. Enpresa horien artean daude Mondragon taldea industria sektorean (Fagor Etxetresna Elektronikoak barne) eta Eroski taldea banaketaren sektorean.

[+ info](#)

Fagor Etxetresnak kooperatibako lehendakariari elkarrizketa TULankiden

Xabier Bengoetxea, Fagor Etxetresnak kooperatibako lehendakaria: "Aurrera egiteko lana egin behar dugu"

[+ info](#)

GUREAKek bere bezeroen konpromisoa nabarmen du biurteko sarieta

Taldeko presidente den Iñaki Alkortaeren hitzetan, "adimen urritasuna duten pertsonentzat ibilbide luzeko proiektutan engaiatzen gaituzten bezeroei eskerrak eman nahi dizkiegu; garapen eta berrikuntza handia eskatzen baitigute ematen ditugun erantzunetan". Azaroak 7an GUREAK SARIEN III. edizioa ospatu zen. Ekitaldi honen bitartez, Gureak Taldearen "bidai lagun" diren enpresen lana nabarmendu nahi du GUREAKek, hain zuzen ere, elkarlan honi esker sustatzen baita desgaitasuna duten pertsonen lanbideratzea.

[+ info](#)

ESNETIK kooperatibaren dohaintza funtsaren lehen urratsak

Gizarte eta ingurugiroaren ikuspuntutik interesgarriak diren ekimenak bultzatuko dituen dohaintza funtsa sortu du Esnetikek, eta gaur egun, funts honen bitartez jantoki sozialak (edo eskuluz arriskuan dauden taldeei elikagaien banaketa egiten duten ekimenak orokorrean) bultzatzen da.

[+ info](#)

ASLEk Parte Hartutako Enpresa eredu aurkeztu du Eusko Legebiltzarrean



ASLEko, Euskadiko Lan Sozietateen Elkarteko, hainbat ordezkari Langileak Parte-Hartzaile diren Enpresa Eredua aurkeztu dute Eusko Legebiltzarreko Enplegu Batzordean.

[Informazio +](#)

Rafael Calvo Ortegak sozietate laboralari buruzko liburu berria argitaratu du

Rafael Calvo Ortega irakasle eta Lan ministro ohiak 'Sociedades Laborales' (Thomson Reuters, Aranzadi argitaletxea) liburua argitaratu du, Cuadernos Civitas bildumaren barnean. Ortegak entitate horien historia aztertzen du 1979tik. Urte hartan sortu zen enpresa mota hori Calvo Ortegak, ministro karguan zegoenean, egin zuen proposamen baten harira.

[+ info](#)

EHLABEren agerraldia Eusko Legebiltzarrean



Azaroak 4ean EHLABE, Eusko Legebiltzarreko Enplegu, Gizarte Politika eta Etxebizitza Batzordean azaldu zen.

[Informazio +](#)

RTVEko Documentos TV programak gizarte monetari buruzko saioa emititu du

Legezko diruaren alternatiba gisa erabiltzen diren 4.000 esperientzia monetario daude, gutxi gorabehera. Bost urtetan 70 moneta berri sortu dituzte Espainian euroaren osagarri gisa baliatzeko.

[+ info](#)

Laboral Kutxak 85,5 milioi euro irabazi garbi kontsolidatua lortu ditu hirugarren hiru hilabeteetan



Entitateak kaudimen-ratio handia izan du, eta % 11,13ko kapital nagusia. Duela gutxi, Moodys eta Fitch-Ibca rating-agentziek egoera hori islatu dute beren kalifikazioetan, sektoreko onenetarikoaren artean jarritz.

[Informazio +](#)

Gizarte Ekonomia bultzatzeko erakunde arteko lantaldea sortu du NBEk

Ekonomia Sozial eta Solidarioari buruko Nazio Batuetako Erakunde Arteko Lantaldea sortzeko bilera egin zuten irailaren 30ean Genevan. Talde horren helburua gizarte ekonomia estatuetako eta nazioarteko politiketan sustatzea da.

[+ info](#)

Banku etikoak 6.000 aurreztaile baino gehiago ditu Euskadin



Banku etiko, hiritar eta kooperatiboa zabalzen ari da Euskadin. Jarduera espekulatiboak baztertzen dituzten Fiare eta Triodos Bank erakundeek 6.000 aurreztaile baino gehiago dituzte jada.

[Informazio +](#)

Jardunbide egokiak trukatzeko proiektu bat gauzatuko du Gureak Taldeak Europan



Gureak Akademi entitatea jardunbide egokiak trukatzeko proiektu bat gauzatzen ari da Europan, Frantziako FEGAPEI eta Suediako SOLLEFTEA erakundeekin elkarlanean. Egitasmo horrekin, lan merkatuak eskatzen dituen gaitasun soziorabialak entrenatzeko gaikuntza programetan beharretako esperientzia aberasgarriak partekatuko dituzte. Horrela, prestakuntza estrategiak eta metodologia berritzaileak komunean jarri eta garatu nahi dituzte.

[Informazio +](#)



64.zkia. 2013ko Abendua 20 - Num. 64, 20 de Diciembre de 2013

(Aldizkaria euskaraz behelaldean)

Opinión: Baleren Bakaikoa Azurmendi, director del Instituto GEZKI y presidente del OVES/GEEB

El año 2013 está a punto de finalizar y es hora de hacer balances globales y sectoriales de lo que ha acontecido a lo largo de este tortuoso año en la Economía Social vasca, la cual, igual que la economía general, sigue inmersa en la Gran Recesión que comenzó en 2008. Esta recesión continuará el próximo año aunque algunos agoreros gubernamentales nos quieran hacer creer que los "brotes verdes" están a punto de hacer presencia en nuestra maltratada sociedad.



[+ información](#)

La Economía Social y Solidaria, ¿fuente de inspiración y embrión de una economía postcapitalista?



El pasado 4 de diciembre se celebró una conferencia organizada por GEZKI y presentada por Jordi Garcia Jané, Xarxa d'Economia Solidària de Catalunya, titulada "La Economía Social y Solidaria, ¿fuente de inspiración y embrión de una economía postcapitalista?".

[+ información](#)

El Parlamento Vasco debate sobre Economía Social



Durante el pasado mes de noviembre y el presente diciembre la Economía Social vasca ha sido objeto de atención y debate por parte de los grupos parlamentarios del Parlamento Vasco.

[+ información](#)

Oinarri espera cerrar el año con 90 millones en avales concedidos



Oinarri, sociedad de garantías recíproca especializada en entidades de la economía social, cerrará la actividad del 2013 con 90 millones de avales autorizados en el ejercicio. Constituida en 1996 a iniciativa de las cooperativas y sociedades laborales de la CAV, la sociedad ha otorgado financiación desde entonces por casi 800 millones de euros y ha visto incrementar su base societaria superando las 3.350 empresas.

[+ información](#)

► Agenda

Congreso de Investigación de la Alianza Cooperativa Internacional (ACI)
Congreso de Investigación de la Alianza Cooperativa Internacional (ACI) entre el 25 y 28 de junio de 2014 en Pula, Croacia, en la Universidad Juraj Dobrila de Pula.

[+ info](#)

► Y además

Informe Situación Economía Social 2011

El informe de situación de la Economía Social Vasca del Observatorio Vasco de Economía Social constata que el empleo de inserción en las empresas de inserción ha aumentado un 2,16% en 2011 respecto a 2010.

[+ info](#)

ASLE y el Gobierno Vasco crean un fondo para el fomento de la participación de los trabajadores

Se crea el fondo de capital riesgo Lampar con una dotación de 2,5 millones de euros para la participación financiera de los trabajadores en la empresa.

[+ info](#)

Entrevista al presidente del Consejo General de la Corporación Mondragon en TULankide

Txema Gisasola, presidente del Consejo General de la Corporación Mondragon: "Nuestra prioridad es el empleo".

[+ info](#)

Disponibles las ponencias y comunicaciones del 4º Congreso Mundial de CIRIEC

El sitio web oficial dispone ya muchos de las presentaciones realizadas en el 4º Congreso Mundial de Investigadores en Economía Social de CIRIEC celebrado en Amberes en este año 2013.

[+ info](#)

Relevancia del dictamen del Consejo Económico y Social Europeo en el que participó el director del OVES/GEEB en el encuentro entre México y España



Entre los días 4 a 6 de diciembre tuvo lugar en Ciudad de México un Foro Internacional y Encuentros sobre "La estrategia productiva en el desarrollo social", organizado por la Secretaría de Desarrollo Social (SEDESOL) del Gobierno mexicano, en el que se valoró el dictamen que sobre 'La Economía Social en América Latina' aprobó el Comité Económico y Social Europeo (CESE) en 2012, dictamen en el que fue asesor el director del Observatorio Vasco de Economía Social OVES/GEEB y vicepresidente de CIRIEC-España, José M^a Pérez de Uralde, en calidad de experto.

[+ información](#)

Maier lidera un proyecto europeo para la producción de nuevos materiales mediante procesos ecológicos y eficientes
Maier lidera la primera iniciativa a nivel mundial orientada al escalado industrial de un nuevo proceso "verde" para la obtención de recubrimientos a partir de líquidos iónicos.

[+ info](#)

El Gobierno Vasco y Eroski firman un convenio de colaboración para impulsar alimentos del sector agroalimentario y pesquero

El convenio para el impulso de los alimentos del sector primario de Euskadi firmado hoy entre Eroski y el Departamento de Desarrollo Económico y Competitividad del Gobierno Vasco alcanza a los sectores de agricultura, ganadería, pesca e industria alimentaria local.

[+ info](#)

Josetxo Hernández, gerente de ASLE, nombrado presidente de Euskalit

En la última reunión del Patronato de la Fundación se eligió a Josetxo Hernández en representación de ASLE como nuevo Presidente para los próximos tres años.

[+ info](#)

CEPES Navarra presenta sus propuestas para el fomento de la Economía Social en una sesión plenaria en el parlamento foral

Con "50 parlamentarios, 50 propuestas" esta organización intersectorial solicita que se ponga en valor la contribución de la Economía Social al empleo y su reconocimiento como "un recurso necesario y de interés general".

[+ info](#)

Nace un nuevo observatorio de la Economía Social

En Castilla y León se crea el OBESCYL, Observatorio de Economía Social de Castilla y León, teniendo como referencia el Observatorio Vasco de Economía Social OVES/GEEB.

[+ info](#)

Orona premio "Made in Euskadi" por su internacionalización



Aitor Mendia, director corporativo de Expansión Internacional de Orona recibió el premio en representación de la empresa en la XXII edición de la Noche de la Empresa Vasca, celebrado el pasado 25 de noviembre en el Museo Guggenheim Bilbao.

[+ información](#)

Eroski alcanza el desperdicio cero de alimentos aptos para consumo



Con el programa "desperdicio cero" vinculado a un propósito solidario de donación de productos alimenticios a colectivos socialmente responsables, Eroski ha alcanzado el desperdicio cero de alimentos aptos para el consumo en toda su red de tiendas.

[+ información](#)

Gureak presentan Oparibox



El Grupo Gureak presentó, junto a su socio Deskontalia, el 4 de diciembre en Donostia el proyecto Oparibox, cajas de regalo con una amplia gama de experiencias de Euskadi para Euskadi. En el acto, que tuvo lugar en Goyeneche, sede de Gureak, participaron los artífices del proyecto, Gureak y Deskontalia, y también algunos de los colaboradores de Oparibox: Andoni Iraola, Director de la Fundación Real Sociedad, Juan Ortiz de Zárate, Fundador de Cállate la Boca y Xabier Zabaleta, Presidente de Jakitea.

[+ información](#)

Celebrada la reunión del Comité Asesor del OVES/GEEB



El pasado 17 de diciembre se celebró la reunión del Comité Asesor del OVES/GEEB en la sede del propio Observatorio en el Centro Carlos Santamaría de la UPV/EHU.

[+ información](#)

Iritzia: Baleren Bakaikoa Azurmendi, GEZKI zuzendaria eta OVES/GEEBeko presidentea

Urtea amaitzear da eta balantze orokorrak zein sektore mailakoak egiteko ordua iritsi zaigu. Euskal Gizarte Ekonomiarentzat urte zaila izan da; izan ere, gure sektoreak, ekonomia orokorrari gertatzen zaion moduan, 2008an hasitako krisi larrian sartuta segitzen du. Atzeraldi horrek datorren urtean ere jarraituko du, nahiz eta gobernuko zoritxar-igarleek "lehenen kimu berdeak" agertzear daudela sinestarazi nahi diguten.



[Informazio +](#)

Gizarte Ekonomia eta Ekonomia Solidarioa, inspirazio iturria eta kapitalismoaren ondorengo ekonomia baten hastapena?



Pasa den abenduaren 4an GEZKik antolatutako konferentzia gauzatu zen, Kataluniako Xarxa d'Ekonomia Solidaria sareko Jordi Garcia Janék aurkeztuta eta 'Ekonomia sozial eta solidarioa, inspirazio iturria eta kapitalismoaren ondorengo ekonomia baten hastapena?' izenburupean.

[Informazio +](#)

Gizarte Ekonomiaren inguruko eztabaida Eusko Legebiltzarrean



Pasa den azaroa eta abendua bitartean euskal Gizarte Ekonomia talde parlamentarioen arreta eta eztabaida gai izan da Eusko Legebiltzarrean.

[Informazio +](#)

Oinarrik 90 milioi euro emango ditu abaletan urtea amaitzerako



Oinarrik, gizarte ekonomia arloko entitateetan espezializatutako elkarrekiko berme-baltzuak, 90 milioi euro eman ditu abaletan 2013an. 1996. urtean EAEko lan elkartearen eta kooperatiben eskutik sortua, geroztik elkarteak ia 800 milioi euroko finantzazioa eskaini du eta 3.350 enpresa baino gehiago biltzera iritsi da.

[Informazio +](#)

Europako Ekonomia eta Gizarte Kontseiluak irizpen garrantzitsua egin zuen Mexikoren eta Espainiaren arteko bileran, non OVES/GEEBk parte hartu zuen



Abenduaren 4a eta 6a bitartean Mexiko Hirian Nazioarteko Foro bat eta "Garapen Sozialaren produkzio estrategia"ren inguruko Topaketak egin ziren, Mexikoko gobernuko Gizarte Garapenerako Idazkaritzak antolatuta (SEDESOL). Bertan, 2012an Europako Ekonomia eta Gizarte Batzordeak (CESE) onartutako Latinoamerikako Gizarte Ekonomiari buruzko txostena baloratu zuten. Irizpen horren garapenean, aholkulari izan zuten Gizarte Ekonomiako Euskal Behatxikiko

► Agenda

Nazioarteko Aliantza Kooperatiboaren (NAK) Ikerketa Kongresua

Nazioarteko Aliantza Kooperatiboaren (NAK) Ikerketa Kongresua ospatuko da 2014ko ekainaren 25 eta 28a bitartean Pulan, Kroazian, Pulako Juraj Dobrila Unibertsitatean.

[+ info](#)

► Gainera

Gizarte Ekonomiaren egoera txostena 2011

Gizarte Ekonomiako Euskal Behatxikiak burutu duen Euskal Gizarte Ekonomiaren Egoera Txostenak, 2011ean, 2010 urtearekin alderatuz, gizarteratze eta laneratze enpresen gizarteratze enplegua %2,16 igo zela agerian uzten du.

[+ info](#)

ASLEk eta Eusko Jaurlaritzak langileak enpresan partehartzeko funtsa sortu dute

2,5 milioi euroko arrisku-kapitaleko funtsasortu da langileen enpresan partehartzeko finantzariora sustatzeko.

[+ info](#)

Mondragon Korporazioaren Kontseilu Orokorreko lehendakariari elkarrizketa TULankiden

Txema Gisasola, Mondragon Korporazioaren Kontseilu Orokorreko lehendakaria: "Enplegua da geure lehentasuna".

[+ info](#)

CIRIECen Munduko 4. Kongresuko txosten eta komunikazioak eskuragarri daude

Webgune ofizialean irakurgai daude jada CIRIECek antolatutako Gizarte Ekonomiako Ikertzaileen Munduko 4. Kongresuko aurkezpen ugari. Topaketa Anberesen izan da eta 50 herrialdeetako 400 aditu baino gehiago bildu ditu; besteak beste, 30 euskal ikerlari.

[+ info](#)

Maier kooperatiba Europa mailako proiektu bat zuzentzen ari da prozesu ekologiko eta eraginkorren bitartez material berriak ekoizteko

Maier enpresa munduan aurrendaria da industria ekoizpen "berdea" sustatzeko

zuzendaria eta CIRIEC-Espainiako presidenteordea den José M^a Pérez de Uralde. CESEko lehendakari Miguel Ángel Cabra de Lunak aurkeztu zuen dokumentua bileran.

[Informazio +](#)

prozesu batekin. Horren bitartez, likido ionikoekin estaldura mota berriak lortu nahi dituzte.

[+ info](#)

Oronak "Made in Euskadi" saria jaso du bere nazioarteko hedapenarengatik



Aitor Mendiak, Oronako Nazioarteko Zabalkuntzako zuzendari korporatiboak, enpresaren izenean jaso zuen saria azaroaren 25ean Bilboko Guggenheimenean ospatutako Euskal Enpresaren XXII. Gauean

[Informazio +](#)

Eusko Jaurlaritzak eta EROSKIk lankidetzaren hitzarmen bat izenpetu dute nekazaritza eta arrantza sektoreko elikagaiak bultzatzeko

Eusko Jaurlaritzako Ekonomiaren Garapen eta Lehiakortasuneko Sailak eta EROSKIk lehen sektoreko elikagaiak bultzatzeko sinatutako lankidetzaren hitzarmenak, nekazaritza, abeltzaintza, arrantza eta tokiko elikagaien industria sektoreak barneratzen ditu.

[+ info](#)

Kontsumorako egokiak diren elikagaien "zero hondakin" sortzea lortu du Eroskik



'Zero hondakin' programaren helburua sozialki arduratsuak diren kolektiboek elikadura-produktuak ematea da. Horri esker, egoera onean dauden elikagaien zaborra ekiditea lortu du Eroskik bere dendasarean.

[Informazio +](#)

Jose txo Hernandez, ASLEko gerentea, Eukalit.eko presidente izendatu dute

Fundazioaren Patronatuaren azken bilera aukeratua izan zen Jose txo Hernandez, ASLE ordezkatzuz, presidente berria datorren hiru urteetarako.

[+ info](#)

Gureak-ek Oparibox aurkeztu du



Gureak taldeak, bere bazkide den Deskontaliarekin batera, Oparibox proiektua aurkeztu zuen abenduaren 4an Donostian: Euskadin gozatzeko esperientzia aukera zabala eskaintzen duten opari kaxak. Gureaken egoitzan, Goyenechen, egindako ekitaldian, proiektuaren egileek hartu zuten parte: Gureak taldeak, Deskontaliak eta baita Opariboxen hainbat kolaboratzailek ere: Andoni Iraolak, Real Sociedad Fundazioko zuzendariak; Juan Ortiz de Zaratek, 'Callate la Boca' markaren sortzaileak, eta Xabier Zabaletak, Jakitea-ko presidentea.

[Informazio +](#)

Nafarroako CEPESek Gizarte Ekonomia sustatzeko proposamenak aurkeztu ditu Foru Legebiltzarreko osoko bilkura batean

'50 legebiltzarkide, 50 proposamen' txostenarekin, Gizarte Ekonomiaren balioa azpimarratu nahi du sektore anitz biltzen dituen CEPES erakundeak. Enpleguari egiten dion ekarpena nabarmentzen du eta "beharrezko eta interes orokorreko baliabide" gisa aitortu dezaten eskatu du.

[+ info](#)

OVES/GEEBko Aholkularitza Kontseilua bildu da



OVES/GEEBko Aholkularitza Kontseiluak bilera egin zuen abenduaren 17an UPV/EHUko Carlos Santamaria zentroan, Behatokiaren egoitzan.

[Informazio +](#)

Gizarte Ekonomia behatoki bat jaito berri da
Gizarte Ekonomia Euskal Behatoki OVES/GEEB) erreferentziatzen hartuta, Gaztela eta Leonen sortu da OBESCyL, Gaztela eta Leoneko Gizarte Ekonomia Behatokia.

[+ info](#)

Gizarte Ekonomiaren Euskal Behatokia (OVES/GEEB) Eusko Jaurlaritzak (**Gizarte Ekonomiaren Zuzendaritza**ren bidez) eta EHUk (Gizarte Ekonomiaren eta Zuzenbide Kooperatiboaren Institutuaren – **GEZKI**- bitartez) sinatutako lankidetzaren hitzarmen baten harira jaito zen. Argitalpen honetan jasotako informazioa jatorria aipatuz erabili ahal izango da soilik. Buletin hau gehiagotan jaso nahi ez baduzu, adierazi diezaguzu, mesedez, tecnico.observatorio.gezki@ehu.es helbidera e-maila bidaliz.

eman ta zabal zazu

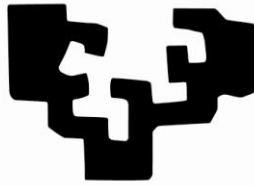

Universidad
del País Vasco

Euskal Herriko
Unibertsitatea

GEZKI

Instituto de Derecho Cooperativo y Economía Social
Gizarte-Ekonomia eta Zuzenbide Kooperatiboaren Institutua

www.gezki.ehu.es

Centro Carlos Santamaría
Pza. Elhuyar, 2
20018 Donostia / San Sebastián
Tel. 943 01 7498
Fax 943 01 7480
gezki@ehu.es